

Viki

S E W S

ДЖЕМПЕР МИККИ



3-14 ЛЕТ
РОСТ 98-158 СМ

СЛОЖНОСТЬ



ПОДОЙДЕТ НОВИЧКАМ

ОТ СОЗДАТЕЛЬНИЦЫ БРЕНДА #VIKISEWS



В 2016 году, когда я работала над своей первой инструкцией по пошиву, старалась написать ее так, чтобы даже новичок смог разобраться и сшить свое первое изделие. С инструкций и начался бренд Vikisews, его идея и миссия. Мне хотелось создавать современные выкройки с максимально подробным и понятным описанием пошива.

С каждым выпуском коллекции мы улучшаем наши инструкции: добавляем детали, убираем лишнее. Прежде чем они попадают к вам, на протяжении нескольких недель наши технологи, корректоры, редакторы трудятся над каждым словом и фотографией. Вы можете сложить несколько инструкций вместе, и из них получится настольная книга по пошиву, которая поможет вам шить самые разные вещи любой сложности.

И мне будет приятно, если эти инструкции помогут взрастить маленькое хобби в дело жизни. Получайте удовольствие от процесса. Создавайте свой идеальный эффективный гардероб. Носите эти вещи долго и с гордостью.

Если у вас останутся вопросы, пишите на почту info@vikisews.com. Мы всегда поможем.



О МОДЕЛИ МИККИ

Выкройка детского джемпера умеренного объема, прямого силуэта. Рукав длинный, втачной, низ рукавов оформлен манжетами. Округлый вырез горловины обработан притачной бейкой. Длина джемпера ниже линии бедер.



ВАЖНО!

Разрешено использование выкроек Vikisews:

- для личного использования. Запрещается передавать выкройки Vikisews и инструкции к выкройкам третьим лицам, а также размещать выкройки и инструкции в открытый доступ с использованием сети Интернет и прочих цифровых сетей. В соответствии с ч. 1 ст. 1252, ст. 1301 ГК РФ несоблюдение указанных правил является нарушением действующего законодательства в области авторского права и влечет ответственность нарушителя. Незаконное использование или распространение будет преследоваться в соответствии с законодательством.

- в коммерческих целях только при пошиве одежды на заказ, создании коллекций одежды, при условии, что выкройки используются только на производстве без последующего распространения частным лицам.

ПРИБАВКИ НА СВОБОДУ ОБЛЕГАННЯ В ПОЛНОЙ ВЕЛИЧИНЕ

Прибавка по груди, см	Прибавка по талии, см	Прибавка по бедрам, см	Прибавка к обхвату плеча, см
12,4-12,5	13,4-20,4	7	8,1-3,9

ДЛИНА ИЗДЕЛИЯ, ДЛИНА РУКАВА

Рост, см	Длина изделия по спинке с бейкой горловины, см	Длина рукава с манжетой, см
98	41,3	36,9-37,1
104	43,3	39,1-39,2
110	45,3	41,3-41,5
116	48,3	43,6-43,7
122	50,3	45,7-45,9
128	52,3	47,8-47,9
134	54,3	49,8-49,9
140	56,3	51,8-51,9
146	59,3	53,8-53,9
152	62,3	56,2-56,5
158	65,3	58,4

КАКОЙ МАТЕРИАЛ ВЫБРАТЬ?

Для пошива джемпера подойдут трикотажные полотна, которые обладают следующими свойствами:

- мягкие, гигроскопичные, растяжимые или малорастяжимые, средней плотности;
- по волокнистому составу материал может быть с содержанием натуральных (шерсть, хлопок), искусственных (вискоза), смешанных (хлопок + полиэстер, хлопок + эластан и пр.) и синтетических волокон (полиэстер, полиэстер + эластан);
- рекомендуются следующие виды материалов: кулирная гладь, футер двухниточный, джерси, интерлок.

Внимание! Не рекомендуются тонкие прозрачные материалы (шифон, органза, неэластичное кружево, сухие неэластичные материалы).

Изделие на фото выполнено из кулирной глади. Материал мягкий, хорошо растяжимый, средней плотности. Обладает высокой гигроскопичностью. По составу из смешанных волокон: хлопок + спандекс. Манжеты и бейка горловины выполнены из кашкорсе.

РАСХОД

1. Основной материал при ширине 140 см, метры:

Рост, см	Размер							
	26	28	30	32	34	36	38	40
98	0,48	0,48	–	–	–	–	–	–
104	0,49	0,5	–	–	–	–	–	–
110	–	0,52	0,53	–	–	–	–	–
116	–	0,55	0,56	–	–	–	–	–
122	–	–	0,57	0,67	–	–	–	–
128	–	–	0,59	0,77	0,85	–	–	–
134	–	–	–	0,88	0,9	0,97	–	–
140	–	–	–	–	0,95	1,01	1,01	–
146	–	–	–	–	–	1,05	1,05	1,05
152	–	–	–	–	–	1,1	1,11	1,11
158	–	–	–	–	–	–	1,14	1,14

Основной материал при ширине 180 см, метры:

Рост, см	Размер							
	26	28	30	32	34	36	38	40
98	0,48	0,48	–	–	–	–	–	–
104	0,5	0,5	–	–	–	–	–	–
110	–	0,52	0,53	–	–	–	–	–
116	–	0,55	0,56	–	–	–	–	–
122	–	–	0,57	0,57	–	–	–	–
128	–	–	0,59	0,6	0,6	–	–	–
134	–	–	–	0,62	0,62	0,62	–	–
140	–	–	–	–	0,64	0,64	0,64	–
146	–	–	–	–	–	0,66	0,66	0,66
152	–	–	–	–	–	0,69	0,69	0,69
158	–	–	–	–	–	–	0,72	0,72

2. Дополнительный материал (кашкорсе) при ширине 120 см для всех размеров и всех ростов – 0,1 м.

ВАЖНО! При покупке учитывайте, что материал может дать усадку, поэтому берите с запасом 5%.

3. Две полоски тонкого трикотажного дублерина шириной 1 см для дублирования припусков плечевых срезов полочки длиной 10-20 см, в зависимости от роста и размера (длину измерить по лекалам). Долевая нить на полосках проходит вдоль длинной стороны (вдоль кромки клеевого материала). Можно использовать готовую долевую кромку.

4. Нитки в тон материала – 5 катушек (1 катушка на швейную машинку + 4 катушки на оверлок).

ОБОРУДОВАНИЕ И ПРИСПОСОБЛЕНИЯ

- швейная машинка для соединения срезов манжет и бейки горловины;
- оверлок для стачивания и обметывания припусков швов. Можно заменить эластичной псевдооверлочной строчкой или строчкой зигзаг на бытовой швейной машинке (ширина оверлочной строчки или зигзага 2-3 мм, длина стежка 2,5 мм);
- распошивальная машина или коверлок для обработки подгибки низа изделия. При отсутствии распошивальной машины низ изделия можно обработать двойной иглой на бытовой швейной машинке с функцией зигзаг.

ВАЖНО! При работе с трикотажем рекомендуется пользоваться специальными иглами для шитья трикотажа (например, STRETCH, SUPER STRETCH, JERSEY и пр.). У них шаровидное острие иглы, которое при шитье раздвигает петли трикотажа и не пробивает нитки.

ДЕТАЛИ КРОЯ

1. Из основного материала:

- перед – 1 деталь со сгибом;
- спинка – 1 деталь со сгибом;
- рукав – 2 детали.

2. Из дополнительного материала:

- манжета – 2 детали;
- бейка горловины – 1 деталь.

ВАЖНО! Не забудьте перенести все контрольные надсечки с выкройки на материал.

ПРИПУСКИ

Детали выкройки уже включают в себя припуски:

- по линии низа изделия – 2 см;
- по всем остальным срезам – 1 см.

Учитывайте это при раскладке деталей на материале.

План раскладки выкройки на основном материале шириной 140 см для раскроя с двумя сгибами с учетом направления рисунка для всех размеров 98, 104, 110, 116 ростов; для 30 размера 122 роста и для 30 размера 128 роста



План раскладки выкройки на основном материале шириной 140 см для раскроя с двумя сгибами с учетом направления рисунка для 32 размера 122 роста; для 32, 34 размеров 128 роста; для 32, 34 размеров 134 роста и для 34 размера 140 роста

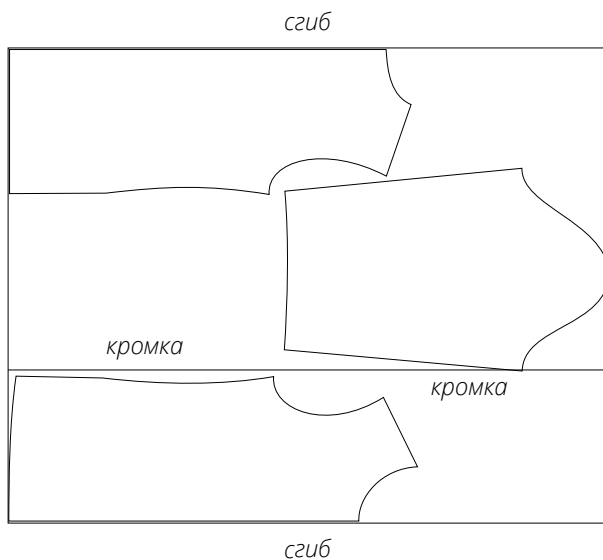

План раскладки выкройки на основном материале шириной 140 см для раскроя с двумя сгибами с учетом направления рисунка для 36 размера 134 роста; для 36, 38 размеров 140 роста; для всех размеров 146, 152, 158 ростов

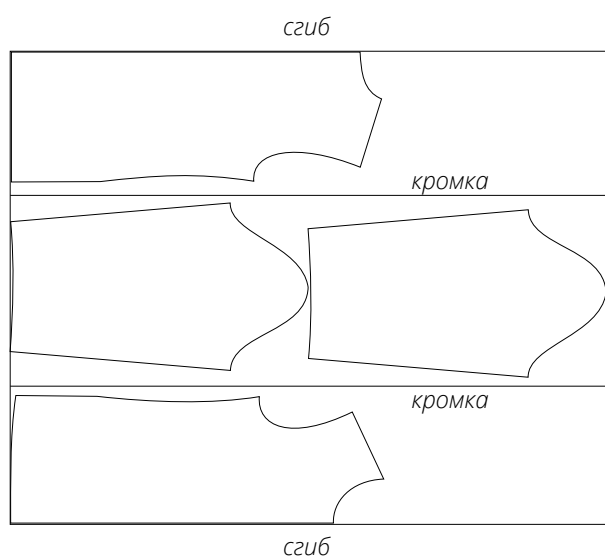

План раскладки выкройки на основном материале шириной 180 см для раскроя с двумя сгибами с учетом направления рисунка для всех размеров и всех ростов

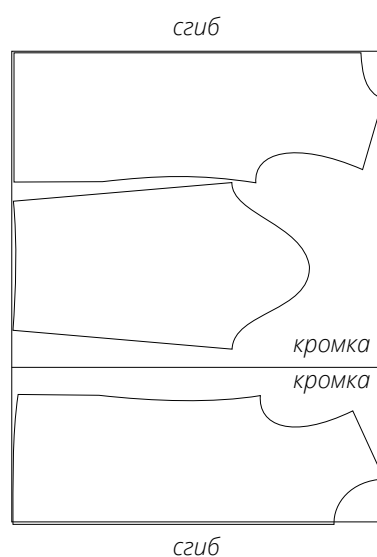

План раскладки выкройки на дополнительном материале (кашкорсе) шириной 120 см для раскроя в сгиб со смещением для всех размеров всех ростов



ГОТОВЫ? ДАВАЙТЕ ШИТЬ!



Продублировать припуски на обработку плечевых швов полочки джемпера полосками, выкроенными из дублирина. Долевая нить на полосках из дублирина проходит вдоль длины материала (по долевой). Ширина полосок 1 см. Вместо дублирина можно использовать готовую долевую кромку.

Для того чтобы выполнить дублирование, сложите основную деталь (или участок на основной детали) изнанкой к клеевой стороне детали из дублирина и приутюжьте.

Не растягивайте детали утюгом. Ваши движения должны быть припечатывающими: надавить утюгом на ткань, выдержать несколько секунд, переставить на другой участок детали. Вы можете использовать хлопковый проутюжильник, чтобы не испачкать утюг. Оставьте деталь на ровной жесткой поверхности на 15 минут для остывания и застывания.

ПРИМЕРКА

Первая примерка

Мы рекомендуем проводить первую примерку любого изделия.

Для чего? 1-я примерка проводится с целью проверки баланса, коррекции объемов (если вы не отшивали макет изделия и не вносили никаких изменений в лекала до раскроя) только в сторону уменьшения, коррекции длины изделия и длины рукава, уточнения глубины выреза (горловины).

Как? После прокладывания клеевой кромки рекомендуем провести сборку деталей всего изделия (включая рукава) по основным конструктивным швам: плечевые и боковые швы изделия и швы рукава. Заметать низ изделия и приметать манжеты по низу рукавов.

Правильная сборка изделия к примерке – залог хорошей посадки, не забывайте про контрольные надсечки. Скалывайте детали изделия сначала по ним, а потом между ними, расправляя детали.

Сборку проводим одним из способов:

- используя машинную строчку (длина стежка 4-5 мм);
- ручными стежками (длина стежка около 1 см).

Важно! В случаях, когда на материале остаются следы от иглы (трикотаж, джерси), для проверки посадки и возможных дефектов рекомендуется отшивать МАКЕТ изделия. Примерки в данном случае либо не проводятся, либо затрагивают только изменение длин. Мы рекомендуем протестировать материал до пошива на соответствие данному условию.

Если при сметывании получилось, что одна деталь больше другой, то не спешите делать осноровку (т.е. уравнивать детали, обрезая их). Сначала убедитесь, что совпадают контрольные надсечки, разложите детали на ровной поверхности и заново попробуйте переметать швы.

Если все же детали не совпадают, например вытянулись или возникла погрешность при раскрое, то осноровку можно сделать после примерки в процессе пошива.

После сборки изделие нужно слегка приутюжить, швы заутюжить или разутюжить.

Что проверяем на примерке?

Левая и правая половинки изделия должны выглядеть одинаково.

Проверить баланс изделия – вертикальность боковых швов, линий середины спинки и переда, проверить плечевой шов, он также должен проходить по естественной линии плеча.

Низ изделия прямой, линия низа изделия должна быть параллельна полу.

Оценить с боковой проекции (то есть смотреть на человека сбоку) спинку и перед. Спинка и перед не должны вздергиваться и провисать. На спинке не должно быть никаких горизонтальных складок, не должно быть натяжения в области лопаток и плеч.

Оценить со стороны переда или спинки боковые швы. Боковая часть изделия не должна вздергиваться или провисать.

Смотрим посадку рукава. Рукав должен быть без морщин, лежать ровно, без заломов. Уточняем длину рукава.

Уточняем длину изделия.

Обратить внимание на наличие/отсутствие дефектов, связанных с индивидуальными особенностями фигуры (например, асимметричность фигуры – разный уровень плеч и т.д.).

Проверяем объем изделия, он должен быть комфортным, достаточным.

После примерки вносим изменения симметрично на обе половинки изделия, при необходимости заново переметываем и еще раз примеряем.

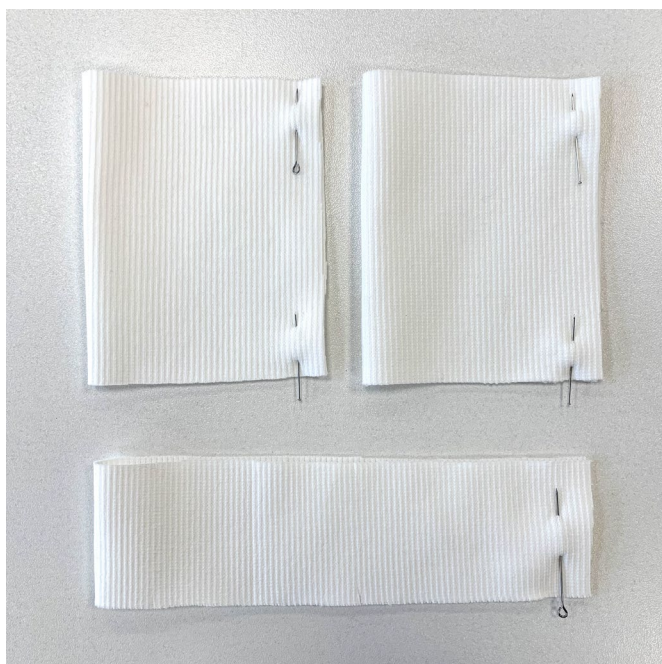

Заготовить манжеты рукавов и бейку горловины.

Сложить детали пополам лицом внутрь, совмещая короткие срезы. Сколоть, сметать и стачать на швейной машинке. В начале и в конце строчки поставить закрепки.

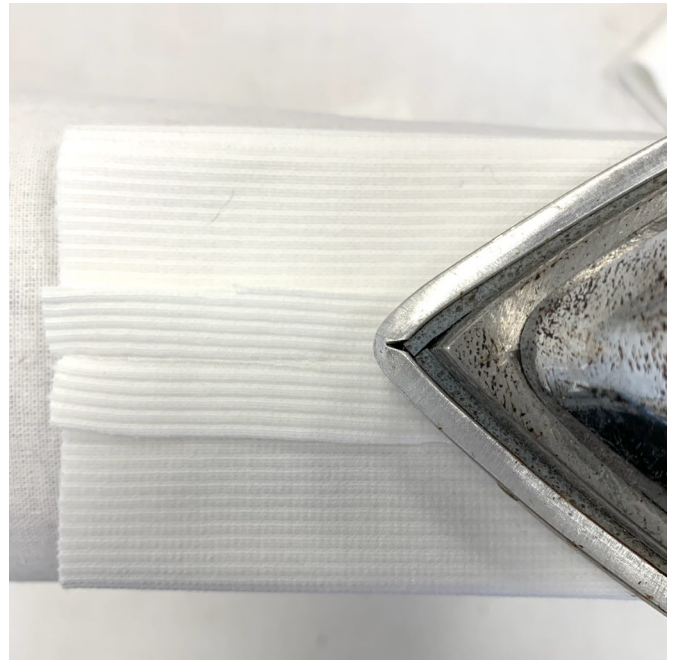

Швы стачивания бейки горловины и манжет приутюжить, припуски разутюжить.

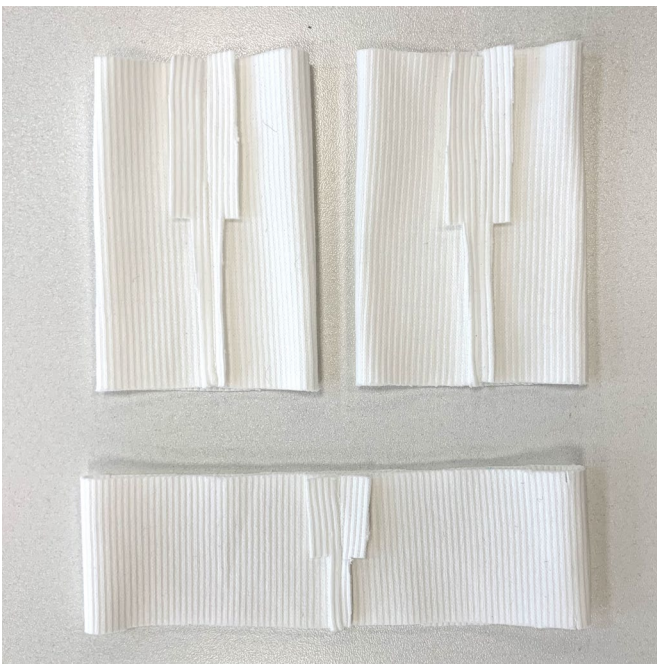

Припуски на одной половине высечь, срезав их до 5 мм, как показано на фото.



Сложить деталь переда и деталь спинки лицом к лицу. Уравнять по плечевым срезам. Сколоть, сметать и стачать на оверлоке, прокладывая стачивающе-обметочную строчку по припускам со стороны спинки.



Шов стачивания приутюжить. Припуск шва заутюжить на сторону детали полочки.



Детали рукавов поочередно приложить к открытым проймам джемпера лицом к лицу, совмещая метку оката рукава с плечевым швом и контрольные надсечки пройм. Сколоть, сметать, уравнивая срезы проймы и оката рукава. Стачать на оверлоке. Проложить стачивающе-обметочную строчку по стороне рукава.



Шов стачивания приутюжить, припуск заутюжить на изделие.

Важно! Приутюживать следует без сильного нажима утюгом на ткань и застаивания припусков, во избежание появления отпечатков припусков с лицевой стороны, а также растягивания припусков.



Детали спинки и переда сложить лицевыми сторонами внутрь, уравнивая между собой боковые срезы спинки с боковыми срезами переда, с переходом на срезы рукавов. Сколоть, сметать и стачать на оверлоке, прокладывая стачивающе-обметочную строчку по припускам со стороны переда.



Шов стачивания приутюжить. Припуск шва заутюжить на сторону детали спинки.



Сложить пополам деталь бейки горловины по длинным срезам, изнаночной стороной внутрь, совмещая все надсечки. Слегка приутюжить.

Важно! Приутюживать следует без сильного нажима утюгом на ткань во избежание растягивания бейки горловины.



Сложенную вдвое деталь бейки горловины совместить с горловиной джемпера лицевыми сторонами внутрь, совмещая контрольные надсечки. Сколоть. Остальную свободу по горловине джемпера равномерно распределить по бейке. Сметать, проверить, принимает ли бейка форму горловины. Бейка горловины не должна иметь свободы и лежать «волнами». Если так получилось, необходимо уменьшить ее длину и затем повторно вколоть в горловину.

Втачать бейку на оверлоке. Стачивающе-обметочную строчку прокладывать со стороны бейки горловины.



Шов приутюжить, припуск заутюжить на изделие.



Наметить линию подгибки низа, отвернуть припуск на изнаночную сторону, сметать. Слегка приутюжить.

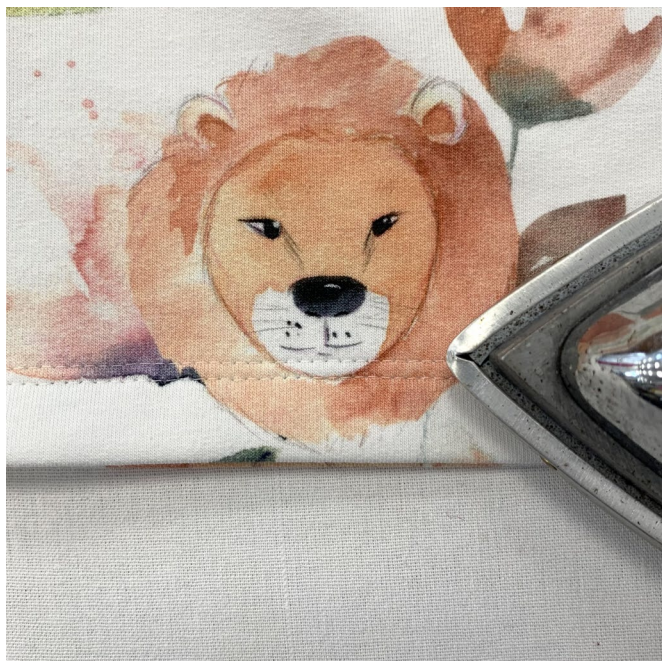

Проложить двойные строчки плоского шва с лицевой стороны изделия по подгибке низа джемпера так, чтобы лицевые строчки захватывали и обметывали нижний край подгибки.

В конце строчки на изнаночной стороне завязать узелки и спрятать концы нитей в строчку иглой с большим ушком.

Важно! Для прокладывания ровной строчки рекомендуется наметить линию строчек мелом с лицевой стороны либо при пошиве ориентироваться по меткам ширины шва на пластине машинки.

Плоские швы выполняются на распошивальной машине (или коверлоке). При отсутствии данного оборудования двойную строчку можно выполнить двойной иглой на обычной бытовой машине с функцией зигзаг.

Шов приутюжить.



Детали манжет сложить вдвое, уравнивая верхние срезы. Слегка приутюжить.

Детали манжет сложить с нижними срезами рукавов лицевыми сторонами внутрь, совместив поперечные швы, равномерно распределить посадку рукавов по манжетам, сколоть, сметать свободными стежками, оставляя свободную нить для дальнейшего растяжения манжеты.

Притачать поочередно манжеты к рукавам, растягивая их срезы под лапкой оверлока. Стачивающе-обметочную строчку необходимо прокладывать по припускам со стороны манжет.



Используя рукавную колодку, слегка приутюжить припуски швов манжет, направляя их на рукав.

Выполнить окончательную ВТО изделия.

ШЕЙТЕ ВМЕСТЕ С #VIKISEWS

СОЗДАЙТЕ СВОЙ
ИДЕАЛЬНЫЙ ГАРДЕРОБ!

#vikisews_микки



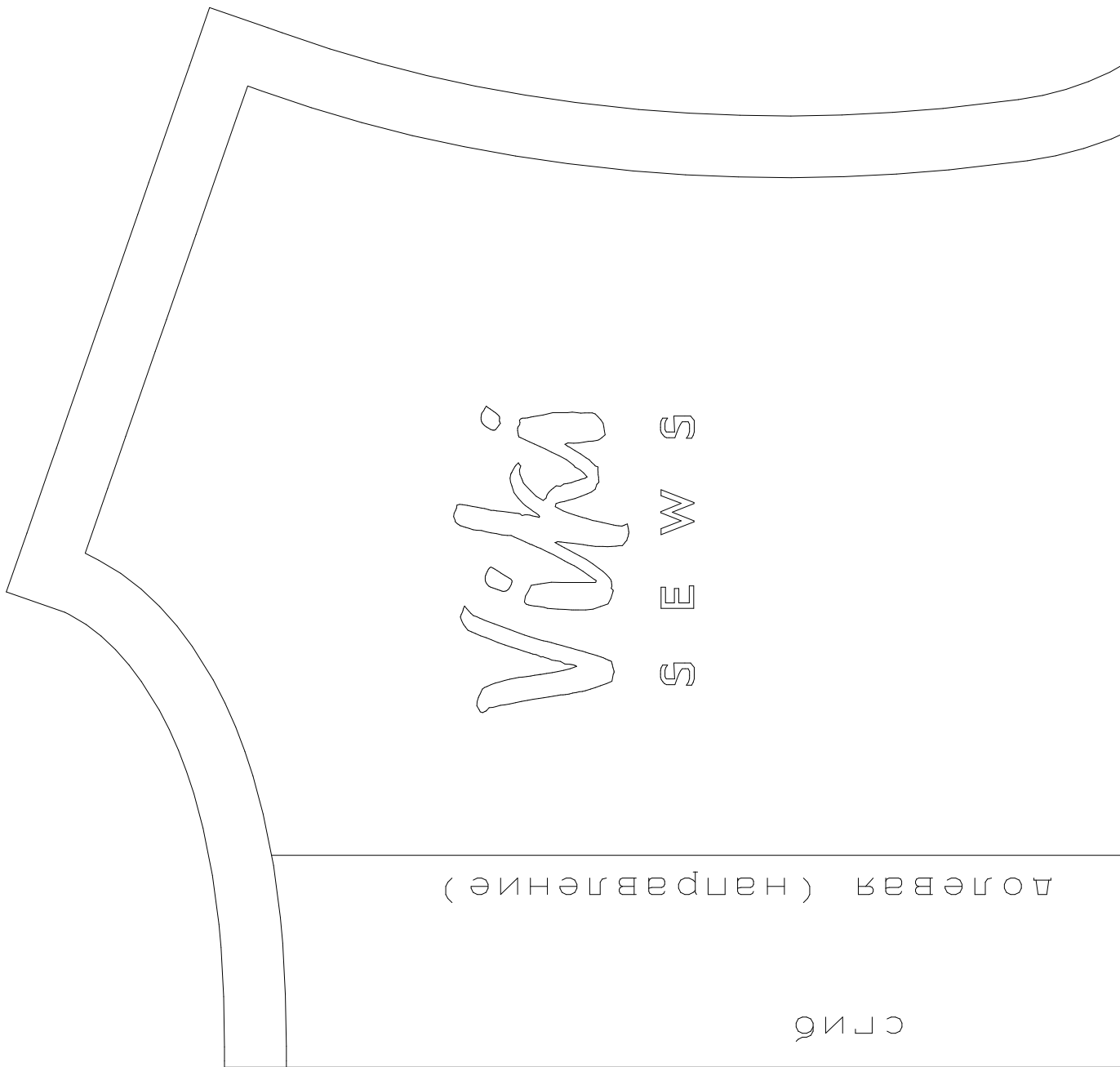

5 см x 5 см

джерпер МИККИ (м)
размер 30.
рост 122.

1 (м)	СЕРДИНА	1 (м)
vikisews.com		
@vikisews:patterns		
@vikisews.inc		
youtube - vikisews		
vk.com - vikisews		

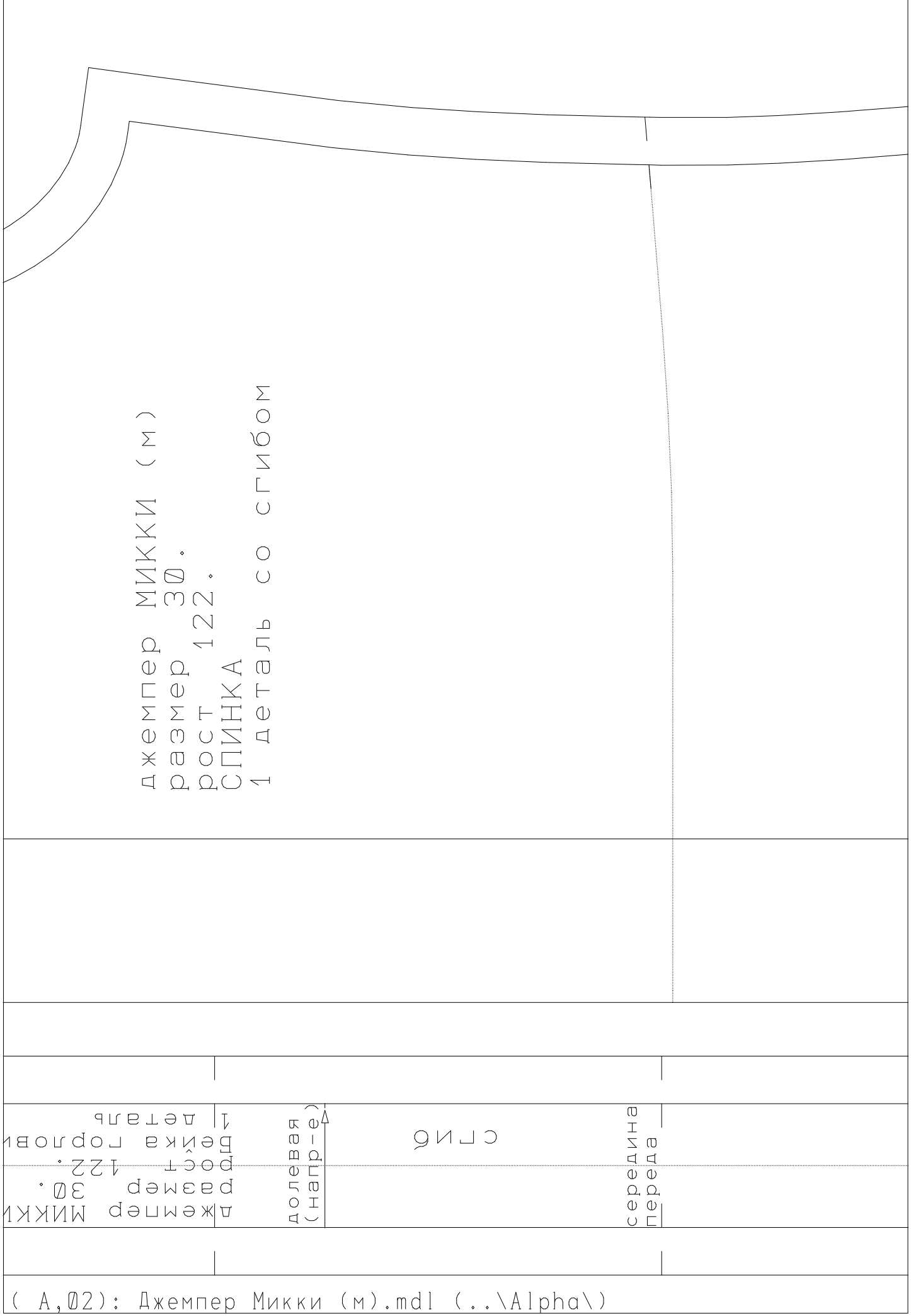

джемпер МИККИ (м)
 размер 30.
 рост 122.
 СПИНКА
 1 деталь со сгибом

джемпер МИККИ
 размер 30.
 рост 122.
 деталь горловины
 1 деталь

долевая
 (направление)

С Г И Б

середина
 Переда

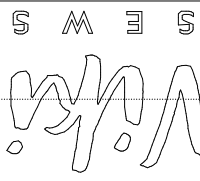

Прибавка по груди общая: 12.4 см
Прибавка по талии общая: 15.4 см
Прибавка по бедрам общая: 7.0 см
Прибавка к обхвату плеча: 6.8 см
Длина по спинке с шириной бейки: 50.3 см
Длина рукава с шириной манжеты: 45.7 см

vikisews.com
@vikisews.patterns
@vikisews.inc
youtube - vikisews
vk.com - vikisews

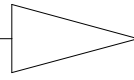

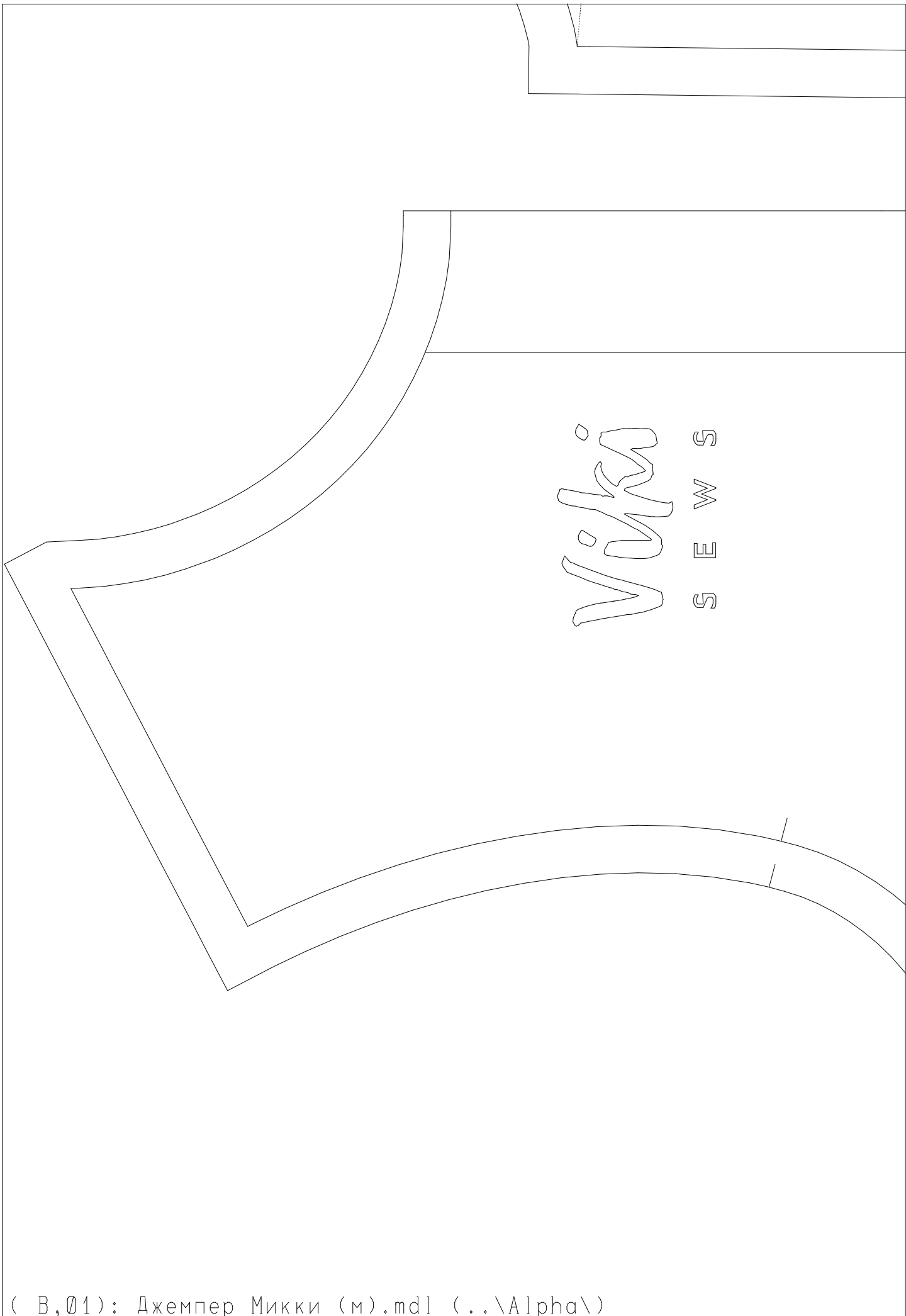

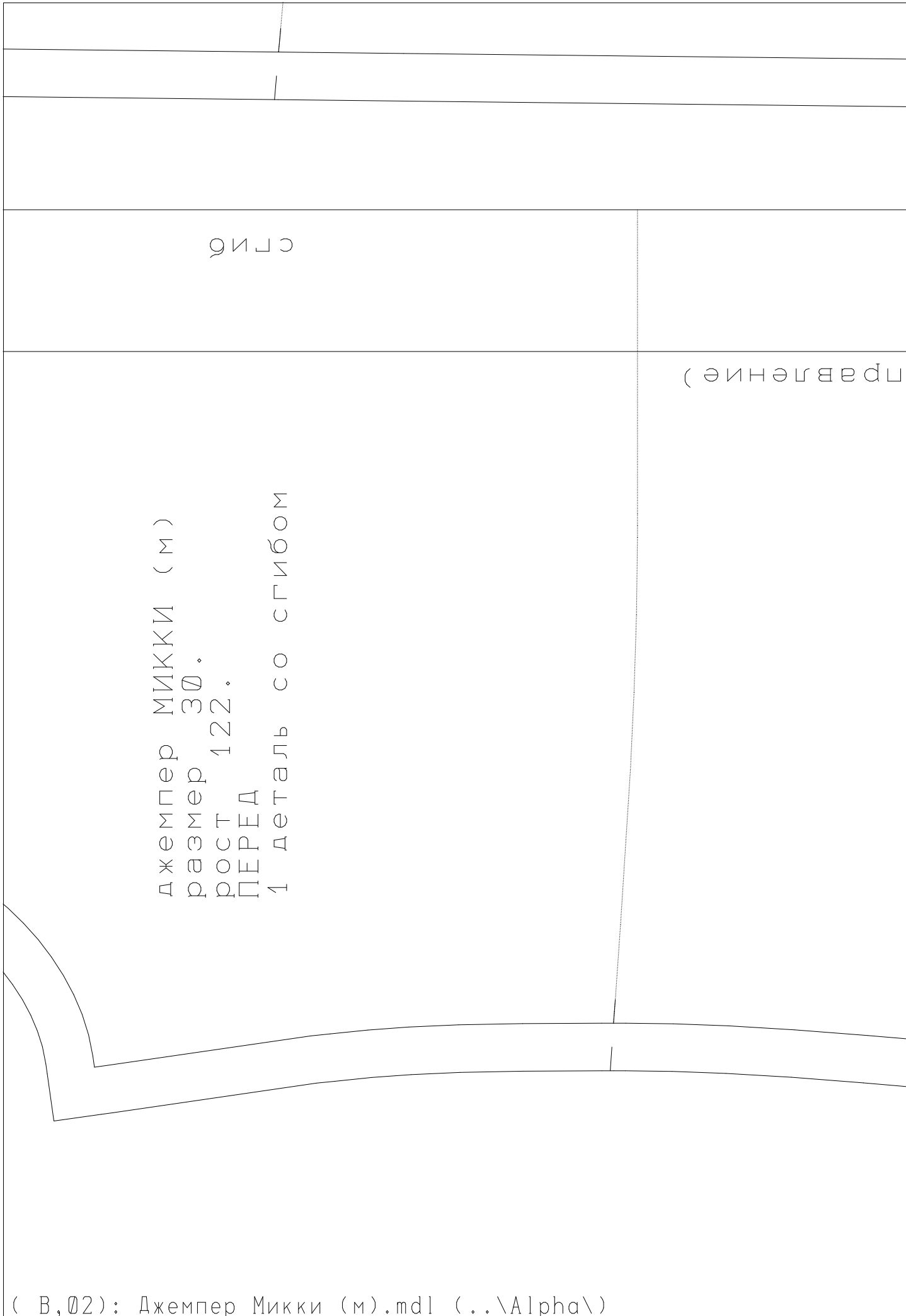

джемпер МИККИ (м)

размер 30.

рост 122.

ПЕРЕД

1 деталь со сгибом

Сгиб

(направление)

ДОЛЖЕВА (НА)

vikisews.com
@vikisews.patterns
@vikisews.inc
youtube - vikisews
vk.com - vikisews

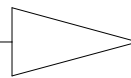

Viki
S E W S

Джемпер МИККИ (М)
размер 30.

122.
РУКАВ
2 детали

долевая (направление)

vikisews.com
@vikisews.patterns
@vikisews.inc
youtube - vikisews
vk.com - vikisews

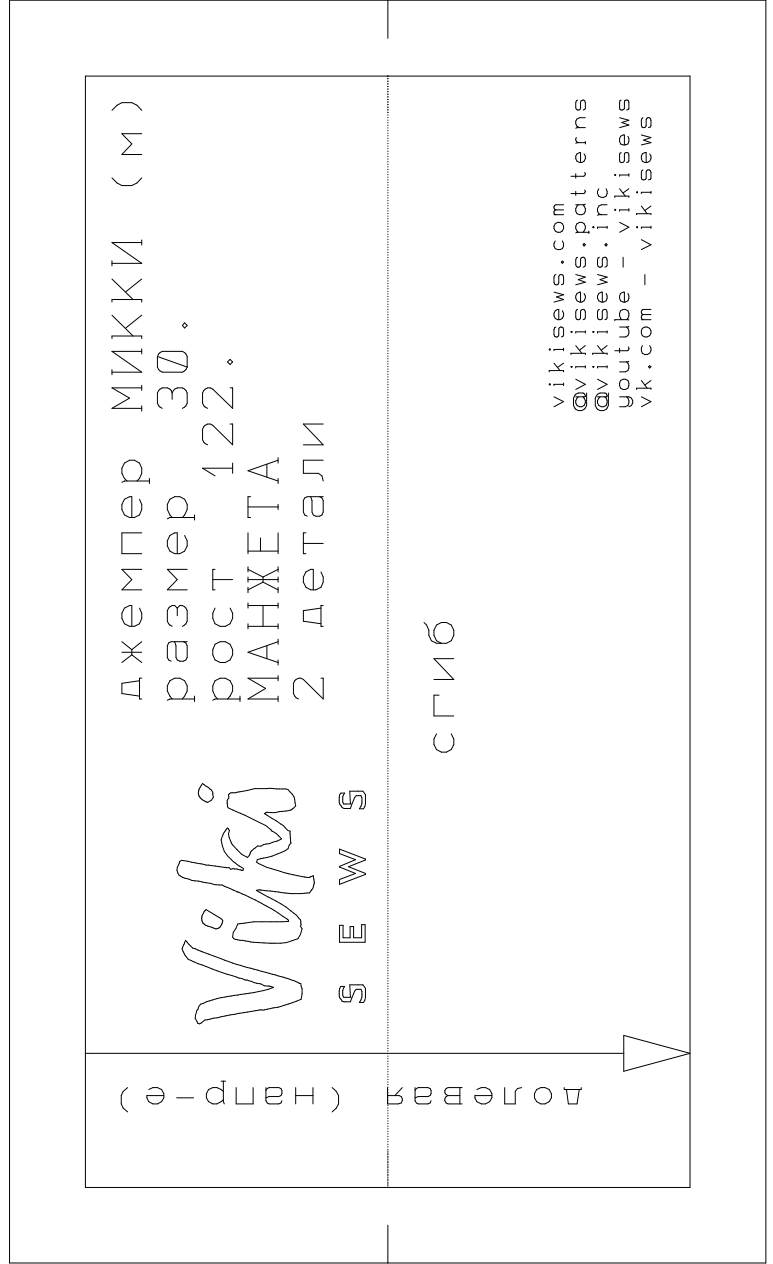

Viki

S E W S

ПЛАТЬЕ

МЕЛОДИ



1-8 ЛЕТ

РОСТ 74-128

СЛОЖНОСТЬ



ПОДОЙДЕТ НОВИЧКАМ



ОТ СОЗДАТЕЛЬНИЦЫ БРЕНДА #VIKISEWS



В 2016 году, когда я работала над своей первой инструкцией по пошиву, старалась написать ее так, чтобы даже новичок смог разобраться и сшить свое первое изделие. С инструкций и начался бренд Vikisews, его идея и миссия. Мне хотелось создавать современные выкройки с максимально подробным и понятным описанием пошива.

С каждым выпуском коллекции мы улучшаем наши инструкции: добавляем детали, убираем лишнее. Прежде чем они попадают к вам, на протяжении нескольких недель наши технологи, корректоры, редакторы трудятся над каждым словом и фотографией. Вы можете сложить несколько инструкций вместе, и из них получится настольная книга по пошиву, которая поможет вам шить самые разные вещи любой сложности.

И мне будет приятно, если эти инструкции помогут взрастить маленькое хобби в дело жизни. Получайте удовольствие от процесса. Создавайте свой идеальный эффективный гардероб. Носите эти вещи долго и с гордостью.

Если у вас останутся вопросы, пишите на почту info@vikisews.com. Мы всегда поможем.



О МОДЕЛИ МЕЛОДИ

Выкройка платья умеренного объема в области лифа и большого объема в области бедер. Платье отрезное выше линии талии. По верхнему срезу нижней части платья выполнена сборка. Вырез горловины круглой формы. Воротник плосколежащий с округлыми концами, по краю оформлен оборкой. Рукав большого объема, втачной, длинный. По окату рукава выполнена сборка. В нижней части рукава, на расстоянии 4 см от края, настрочена кулиска со вставленной внутрь эластичной тесьмой (резинкой), создающей сборку. Застежка по спинке центральная с притачной планкой на обметанные петли и пуговицы. Длина платья выше колен.



ВАЖНО!

Разрешено использование выкроек Vikisews:

- для личного использования. Запрещается передавать выкройки Vikisews и инструкции к выкройкам третьим лицам, а также размещать выкройки и инструкции в открытый доступ с использованием сети Интернет и прочих цифровых сетей. В соответствии с ч. 1 ст. 1252, ст. 1301 ГК РФ несоблюдение указанных правил является нарушением действующего законодательства в области авторского права и влечет ответственность нарушителя. Незаконное использование или распространение будет преследоваться в соответствии с законодательством.

- в коммерческих целях только при пошиве одежды на заказ, создании коллекций одежды, при условии, что выкройки используются только на производстве без последующего распространения частным лицам.

ПРИБАВКИ НА СВОБОДУ ОБЛЕГАННЯ В ПОЛНОЙ ВЕЛИЧИНЕ

Прибавка по груди общая, см	Прибавка по талии общая, см	Прибавка по бедрам общая, см	Прибавка к обхвату плеча общая, см
12	11,6-20	77-102,5	14,3-14,9

ДЛИНА ИЗДЕЛИЯ, ДЛИНА РУКАВА

Рост, см	Длина изделия посередине спинки, см	Длина рукава с учетом рюши, см
74	42,8	25,8-26,4
80	45,7	28,4-28,9
86	48,9	31,4-32
92	51,9	33,9-34,4
98	57,4	37,7-38
104	60,3	40-40,3
110	62,3	42,5-42,8
116	66,3	44,9
122	69,3	47,2-47,6
128	72,2	49,3-49,6

КАКОЙ МАТЕРИАЛ ВЫБРАТЬ?

Для пошива платья подойдут материалы плательной группы, обладающие следующими свойствами:

- умеренно плотные, пластичные, мягкие, нерастяжимые или малорастяжимые;
- по волокнистому составу материал может быть с содержанием натуральных (хлопок, лен), искусственных (вискоза), смешанных (хлопок + вискоза и пр.);
- рекомендуются следующие виды материалов: лен, муслин, плательный деним, шитье.

Платье на фото выполнено из натурального материала. Материал умеренно плотный, пластичный, малорастяжимый. По составу: 100% хлопок. Плотность: 110 г/м².

РАСХОД

1. Основной материал при ширине 140 см для раскроя в одном направлении, метры:

Рост, см	Размер					
	24	26	28	30	32	34
74	1	1	-	-	-	-
80	1,05	1,05	-	-	-	-
86	-	1,15	1,15	-	-	-
92	-	1,2	1,2	-	-	-
98	-	1,3	1,3	-	-	-
104	-	1,35	1,35	-	-	-
110	-	-	1,45	1,45	-	-
116	-	-	1,55	1,55	-	-
122	-	-	-	1,7	1,7	-
128	-	-	-	1,75	1,75	1,75

2. Тонкий дублерин на тканевой основе плотностью 30 г/м² при ширине 140 см, для всех размеров, метры:

Рост, см	Размер					
	24	26	28	30	32	34
74	0,2	0,25	-	-	-	-
80	0,25	0,25	-	-	-	-
86	-	0,25	0,25	-	-	-
92	-	0,25	0,25	-	-	-
98	-	0,25	0,25	-	-	-
104	-	0,25	0,25	-	-	-
110	-	-	0,25	0,25	-	-
116	-	-	0,25	0,25	-	-
122	-	-	-	0,3	0,3	-
128	-	-	-	0,3	0,3	0,3

ВАЖНО! При покупке учитывайте, что материал может дать усадку, поэтому берите с запасом 5%.

3. Дополнительный материал для оборки воротника (тесьма шитье), сантиметры:

Рост, см	Размер					
	24	26	28	30	32	34
74	92	95	-	-	-	-
80	95	96	-	-	-	-
86	-	99	100	-	-	-
92	-	101	103	-	-	-
98	-	104	105	-	-	-
104	-	106	107	-	-	-
110	-	-	109	112	-	-
116	-	-	110	113	-	-
122	-	-	-	117	117	-
128	-	-	-	118	120	122

4. Эластичная тесьма шириной 0,7 см в кулиску рукава для всех ростов (с припусками), сантиметры:

Размер	24	26	28	30	32	34
Расход	13,6	15	16,4	16,6	17	17,8

5. Пуговица диаметром 0,7-1 см – 4 шт.

6. Нитки в тон материала – 5 катушек (1 катушка на швейную машинку + 4 катушки на оверлок).

ОБОРУДОВАНИЕ И ПРИСПОСОБЛЕНИЯ

- швейная машинка для соединения деталей;
- оверлок для обметывания припусков швов. Можно заменить эластичной псевдооверлочной строчкой или строчкой зигзаг на бытовой швейной машинке (ширина оверлочной строчки или зигзага 2-3 мм, длина стежка 2,5 мм);
- лапка на швейную машинку для обметывания петель;
- приспособление для вдевания эластичной тесьмы (можно заменить булавкой).

ДЕТАЛИ КРОЯ

1. Из основного материала:

- верхняя часть переда – 1 деталь со сгибом;
- верхняя часть спинки – 2 детали;
- нижняя часть переда – 1 деталь со сгибом;
- нижняя часть спинки – 1 деталь со сгибом;
- рукав – 2 детали;
- кулиска рукава – 2 детали;
- воротник верхний – 2 детали;
- воротник нижний – 2 детали;
- планка спинки – 2 детали;
- обтачка горловины – 1 деталь со сгибом;
- оборка воротника – 2 детали со сгибом.

ВАЖНО! Деталь оборки воротника может быть выполнена из дополнительного материала (кружевной тесьмы, кружева из хлопка и т.п.).

2. Из дублерина:

- верхний воротник – 2 детали;
- планка спинки – 2 детали;
- обтачка горловины – 1 деталь со сгибом.

ВАЖНО! Не забудьте перенести все контрольные надсечки с выкройки на материал.

ПРИПУСКИ

Детали выкройки уже включают в себя припуски:

- по линии низа изделия – 1,5 см;
- по линии низа рукавов – 1,5 см;
- по всем остальным срезам – 1 см.

Учитывайте это при раскладке деталей на материале.

План раскладки выкройки на основном материале шириной 140 см для раскроя в сгиб для ростов 74-86 всех размеров с учетом направления рисунка

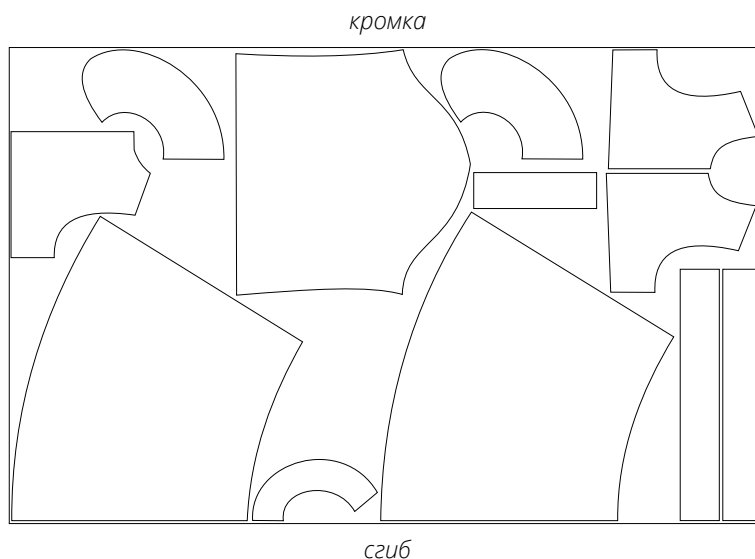

Внимание! Деталь верхней части переда кроится в разворот в единственном экземпляре.

План раскладки выкройки на основном материале шириной 140 см для раскроя в сгиб для ростов 92-116 всех размеров с учетом направления рисунка

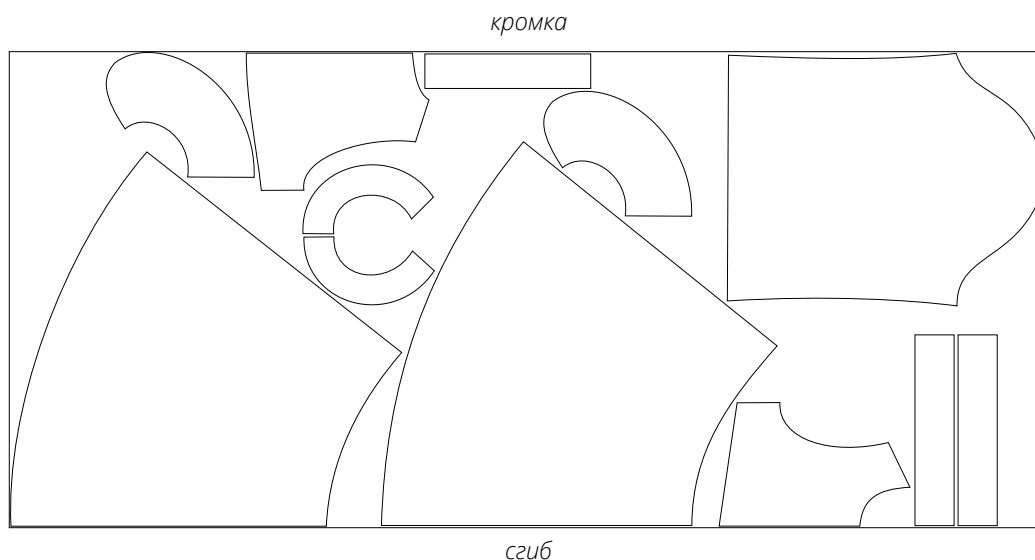

Внимание! Деталь обтачки горловины кроится в разворот в единственном экземпляре.

План раскладки выкройки на основном материале шириной 140 см для раскроя в сгиб для ростов 122-128 всех размеров с учетом направления рисунка

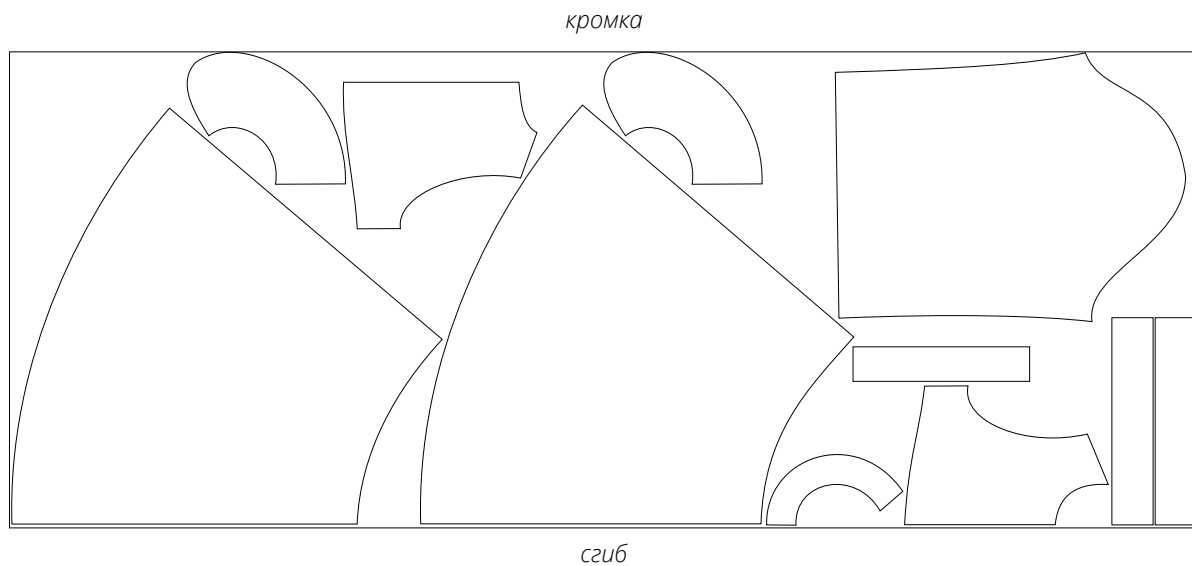

План раскладки выкройки на дублерине шириной 140 см для раскроя в сгиб со смещением для всех ростов всех размеров

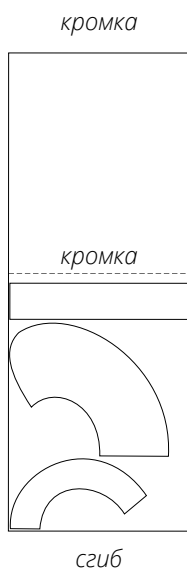

ГОТОВЫ? ДАВАЙТЕ ШИТЬ!



Перед дублированием основных деталей изделия рекомендуем проверить и продублировать дублирином отдельный срез основного материала. А также проверить настройки утюга: температуру, пар (возможно ли дублирование исходного материала с паром) и время выдержки, которое потребуется на приклеивание клеевого материала к основному.

Продублировать полностью детали изделия:

- воротник верхний – 2 детали;
- планка спинки – 2 детали;
- обтачка горловины – 1 деталь со сгибом.

Для того чтобы выполнить дублирование, сложите основную деталь (или участок на основной детали) изнанкой к клеевой стороне детали из дублирина и приутюжьте. Не растягивайте детали утюгом. Ваши движения должны быть припечатывающими: надавить утюгом на ткань, выдержать несколько секунд, переставить на другой участок детали. Вы можете использовать хлопковый проутюжильник, чтобы не испачкать утюг. Оставьте деталь на ровной жесткой поверхности на 15 минут для остывания и застывания.

ПРИМЕРКА

Первая примерка

Мы рекомендуем проводить первую примерку любого изделия.

Для чего? 1-я примерка проводится с целью проверки баланса, коррекции объемов (если вы не отшивали макет изделия и не вносили никаких изменений в лекала до раскроя) только в сторону уменьшения, коррекции длины изделия и длины рукава.

Как? После проведения дублирования рекомендуем провести сборку деталей всего изделия (включая рукава) по основным конструктивным швам (плечевые, боковые, приметать планку). Вметать верхний воротник.

Правильная сборка изделия к примерке – залог хорошей посадки, не забывайте про контрольные надсечки. Скалывайте детали изделия сначала по ним, а потом между ними, расправляя детали.

Сборку проводим одним из способов:

- используя машинную строчку (длина стежка 4-5 мм);
- ручными стежками (длина стежка около 1 см).

Важно! В случаях, когда на материале остаются следы от иглы, для проверки посадки и возможных дефектов рекомендуется отшивать МАКЕТ изделия. Примерки в данном случае либо не проводятся, либо затрагивают только изменение длин, наметку мест под пуговицы. Мы рекомендуем протестировать материал до пошива на соответствие данному условию.

Если при сметывании получилось, что одна деталь больше другой, то не спешите делать основровку (т.е. уравнивать детали, обрезая их). Сначала убедитесь, что совпадают контрольные надсечки, разложите детали на ровной поверхности и заново попробуйте переметать швы. Если все же детали не совпадают, например вытянулись или возникла погрешность при раскрое, то основровку можно сделать после примерки в процессе пошива.

После сборки изделие нужно слегка приутюжить, швы заутюжить или разутюжить.

Что проверяем на примерке?

Левая и правая половинки изделия должны выглядеть одинаково.

Проверить баланс изделия – вертикальность боковых швов, линий середины спинки, проверить плечевой шов, он также должен проходить по естественной линии плеча.

Линия низа изделия должна быть параллельна полу.

Спинка и перед не должны вздергиваться или провисать. На спинке не должно быть никаких горизонтальных складок, не должно быть натяжения в области лопаток, плеч и под воротником.

Рукав должен быть без морщин, лежать ровно, без заломов.

Уточняем форму воротника.

Наличие/отсутствие дефектов, связанных с индивидуальными особенностями фигуры (например, асимметричность фигуры – разный уровень плеч и т.д.).

На месте будущих пуговиц ткань изделия не должна натягиваться и образовывать косые складки и заломы.

Проверяем объем изделия, он должен быть комфортным, достаточным.

После примерки вносим изменения симметрично на обе половинки изделия, при необходимости заново переметываем и еще раз примеряем.

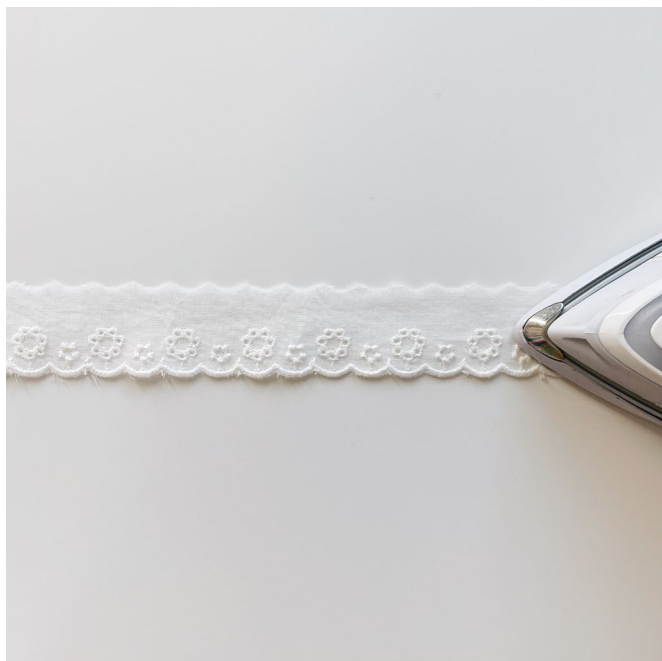

Продекатировать декоративную тесьму (шитье) перед притачиванием во избежание ее усадки в готовом изделии.



На декоративной тесьме, выполняющей роль оборки воротника, проложить две параллельные строчки на расстоянии 5 мм и 8 мм от верхнего среза, длина стежка 4 мм.

Выполнить сборку, потянув одновременно за обе нижние (шпульные) нити. Собранный край должен быть равен длине нижнего среза верхнего воротника. Равномерно распределить сборку.



Деталь оборки воротника и верхнего воротника сложить лицевыми сторонами внутрь, уравнивая срезы. Приколоть булавками, совмещая контрольные надсечки. Притачать оборку технической строчкой на расстоянии 8 мм от срезов.



Шов приутюжить.



Детали верхнего и нижнего воротника сложить лицевыми сторонами внутрь, уравнивая нижние срезы. Сколоть булавками, совмещая контрольные надсечки. Стачать, выполняя закрепки в начале и в конце строчки.



Припуски нижнего воротника срезать на 5 мм.



На участках скругления высечь припуски уголком, не доходя до шва 2 мм.



Припуски шва разутюжить.



Вывернуть воротник на лицевую сторону. Приутюжить, расправляя припуски, без переканта.



Детали переда и спинки сложить лицевыми сторонами внутрь. Сколоть булавками, уравнивая плечевые срезы.

Стачать на швейной машине, выполняя закрепки в начале и в конце строчки.



Припуски плечевых швов обработать на оверлоке, прокладывая строчку по детали переда.



Швы приутюжить.



Припуски плечевых швов заутюжить на спинку.



Лицевую сторону нижнего воротника совместить с лицевой стороной горловины изделия. Вколоть воротник в горловину, уравнивая срезы, совмещая контрольные надсечки.



Втачать воротник на швейной машине технической строчкой, выполняя закрепки в начале и в конце строчки.

Строчка проходит на расстоянии 8 мм от среза горловины.



Деталь обтачки горловины обработать на оверлоке, прокладывая строчку с лицевой стороны детали вдоль нижнего среза.



Деталь обтачки и изделия сложить лицевыми сторонами внутрь, уравнивая по срезу горловины. Приколоть булавками, совмещая контрольные надсечки.



Притачать обтачку на швейной машине, выполняя закрепки в начале и конце строчки. Шов приутюжить.



Срезать припуск обтачки до 4 мм.



Срезать припуск воротника до 6 мм, образовывая лесенку, чтобы смягчить перепад толщины.



На участках скругления горловины рассечь припуски, не доходя до шва 2 мм.



Припуски шва заутюжить на деталь обтачки.



Настрочить припуски шва на деталь обтачки. Строчку прокладывать по лицевой стороне обтачки на расстоянии 2 мм от шва притачивания.



Шов приутюжить.



Отвернуть обтачку на изнаночную сторону. Приутюжить, формируя перекант 2 мм со стороны воротника.



С лицевой стороны изделия отвернуть воротник и приколоть булавками обтачку по плечевым швам.



Закрепить обтачку, проложив строчку на швейной машине, выполняя закрепки в начале и в конце строчки. Строчка проходит в раскол плечевого шва.



Шов приутюжить.



Детали переда и спинки сложить лицевыми сторонами внутрь. Сколоть булавками, уравнивая боковые срезы.

Стачать на швейной машине, выполняя закрепки в начале и в конце строчки.



Припуски боковых швов обработать на оверлоке, прокладывая строчку по детали переда.

Швы приутюжить.

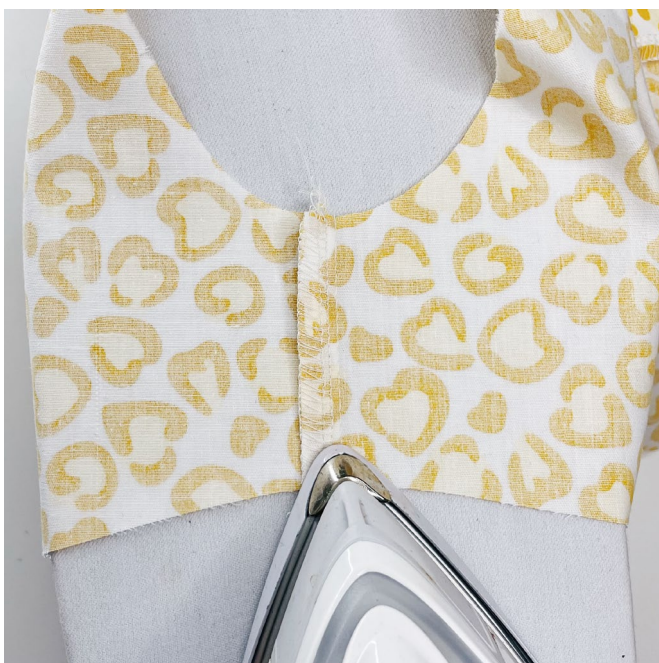

Припуски боковых швов заутюжить на спинку.



Деталь планки спинки заутюжить пополам вдоль длинных сторон изнаночной стороной внутрь.



Боковой срез планки заутюжить на изнаночную сторону на 8 мм.



Деталь планки приложить к сборной детали спинки лицевыми сторонами друг к другу, захватывая боковые припуски обтачки и воротника, уравнивая срезы. Сколоть булавками, совмещая контрольные надсечки.



Притачать на швейной машине, выполняя закрепки в начале и в конце строчки. Шов приутюжить.



Срезать припуск планки до 5 мм.



Припуски шва заутюжить на деталь планки спинки.



Планку сложить лицевой стороной внутрь, совмещая верхние срезы. Сколоть булавками.



Стачать на швейной машине, выполняя закрепки в начале и в конце строчки.
Шов приутюжить.
Припуск планки срезать до 5 мм.
Припуск обтачки срезать до 5 мм.



Вывернуть планку на лицевую сторону, выправляя уголок.
Планку приутюжить.

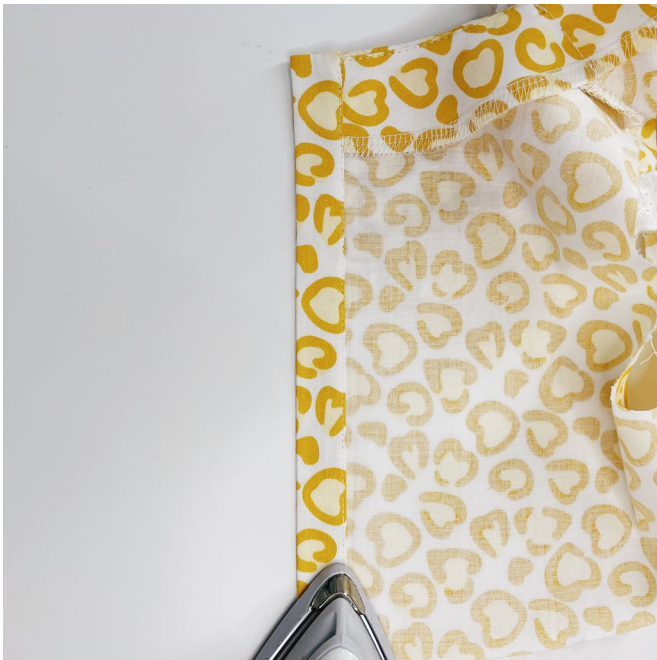

Приметать свободный заутюженный край планки, перекрывая шов притачивания на 2 мм, с изнаночной стороны.

С лицевой стороны в раскол шва притачивания планки проложить закрепляющую строчку на швейной машине, выполняя закрепки в начале и в конце строчки. Удалить ручные стежки.

Шов приутюжить.



По срезу оката рукава проложить 2 параллельные строчки для сборки. Строчки прокладывать на расстоянии 5 мм и 8 мм от среза между контрольными надсечками. Длина стежка 3,5 мм.



Деталь рукава сложить лицевой стороной внутрь, уравнивая боковые срезы. Сколоть булавками, совмещая контрольные надсечки.

Стачать на швейной машине, выполняя закрепки в начале и в конце строчки.



Припуски боковых швов обработать на оверлоке, прокладывая строчку по передней части рукава.



Шов приутюжить.

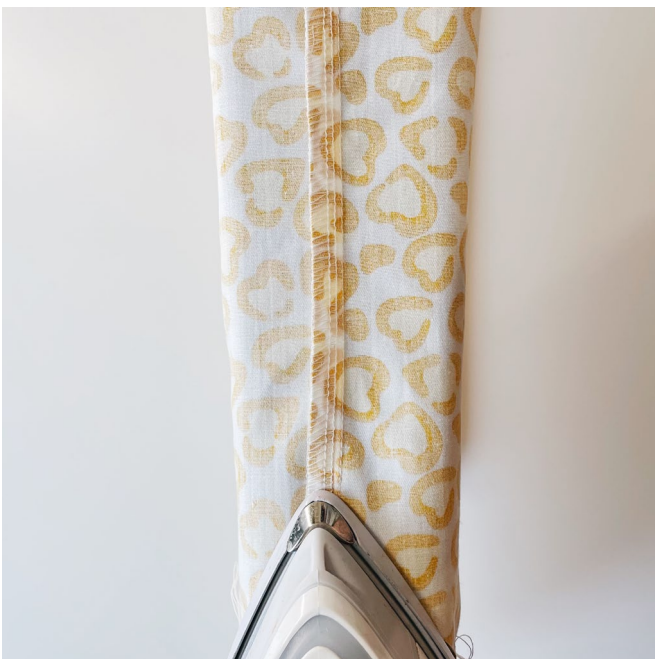

Припуски бокового шва заутюжить на заднюю часть рукава.



На детали кулиски заутюжить на изнаночную сторону припуски длинных сторон на 5 мм.



Деталь кулиски сложить лицевыми сторонами друг к другу, уравнивая по короткому срезу, сколоть булавками. Стачать на швейной машине, выполняя закрепки в начале и в конце строчки.



Шов приутюжить.



Припуски шва срезать до 5 мм.



Припуски шва разутюжить.



Повторно приутюжить кулиску по сгибам.



С изнаночной стороны рукава нанести мелом линию месторасположения кулиски.



Приколоть булавками кулиску на рукав согласно разметке с лекал. Приметать ручными стежками временного назначения.

Шов кулиски располагается за швом рукава со стороны передней части, как показано на фото.

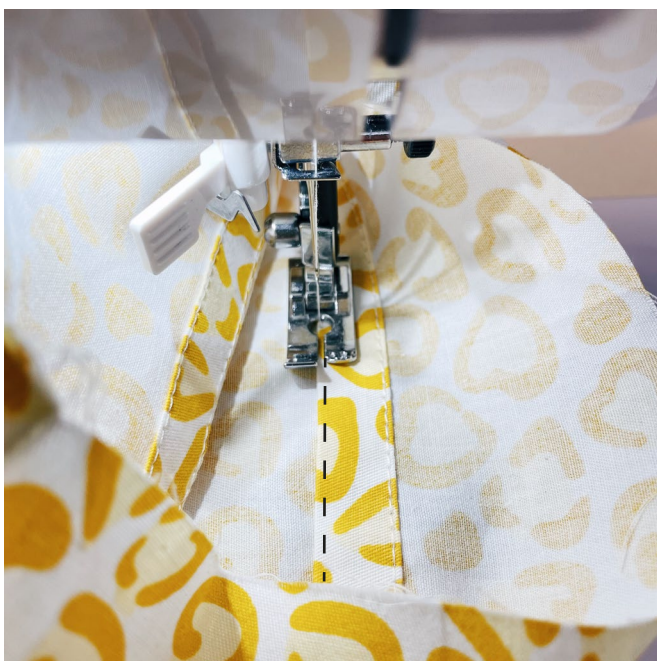

Настрочить кулиску на рукав с изнаночной стороны в край с двух сторон, оставляя в верхней части отверстие для вдевания эластичной тесьмы (резинки). По краям отверстия выполняются закрепки.

Удалить ручные стежки.



Шов приутюжить.



Низ рукава обработать швом в подгибку с закрытым срезом.

Для этого вдоль линии низа с изнаночной стороны на расстоянии 1,5 см наметить линию мелом.



Подвернуть припуск на обработку низа рукава на изнаночную сторону, уравнивая срез к намеченной линии, и заутюжить.



Припуск бокового шва высечь до 7 мм, как показано на фото.



Затем еще раз подвернуть заутюженный припуск на 7 мм на изнаночную сторону и заутюжить.



Проложить строчку по низу рукава на швейной машине, выполняя закрепки в начале и в конце строчки. Строчка проходит с изнаночной стороны на расстоянии 5 мм от края.

Шов приутюжить.



Продекатировать эластичную тесьму (резинку) во избежание ее усадки в готовом изделии.

С помощью булавки или специального приспособления продеть эластичную тесьму (резинку) в кулиску.



Концы эластичной тесьмы сложить друг на друга внахлест, сколоть булавками. Стачать на швейной машине, выполняя закрепки в начале и в конце строчки.



Отверстие в кулиске сколоть булавкой и проложить строчку на швейной машине, выполняя закрепки в начале и в конце строчки.



Равномерно распределить сборку.



Выполнить сборку по окату рукава, потянув одновременно за обе нижние (шпульные) нити. Равномерно распределить сборку между контрольными надсечками.

Вложить рукав в пройму изделия лицевыми сторонами друг к другу. Уравнять срезы, вколоть булавками, совмещая контрольные надсечки.

Вметать ручными стежками, подготовив изделие к 2-й примерке.

2-я примерка

Для чего? Для уточнения посадки рукава по окату.

Как? Данную примерку рекомендуем провести перед втачиванием рукава.

Что проверяем? Проверяем посадку рукава. Рукав должен быть без складок, лежать ровно, без заломов.



После примерки втачать рукав. Строчку прокладывать со стороны рукава.

Удалить ручные стежки.

Обработать припуск на оверлоке, прокладывая строчку со стороны проймы.

Свободные концы нитей оверлока завязать в узелки и с помощью специального крючка либо иголки спрятать в строчку с изнаночной стороны материала.



Приутюжить шов втачивания рукава.



Припуски шва в верхней части заутюжить на рукав.



На правой планке выполнить разметку петель согласно лекалам и размеру пуговиц.

Обметать петли на швейной машинке при помощи специальной лапки для обметывания петель.

Важно! Обязательно предварительно выполнить образец петли на отрезке материала, имитирующем планку.



Аккуратно прорезать петли на детали планки с помощью распарывателя, предварительно заколов булавку перед началом закрепки, чтобы предотвратить рассечение закрепки петли.



На левой планке наметить месторасположение пуговиц. Пришить пуговицы, формируя из нитей ножку.



Детали нижней части переда и нижней части спинки сложить лицевыми сторонами друг к другу, уравнивая по боковым срезам. Сколоть булавками, совмещая контрольные надсечки.

Стачать на швейной машине, выполняя закрепки в начале и в конце строчки.



Припуски боковых швов обработать на оверлоке, прокладывая строчку по нижней части переда.



Швы приутюжить.

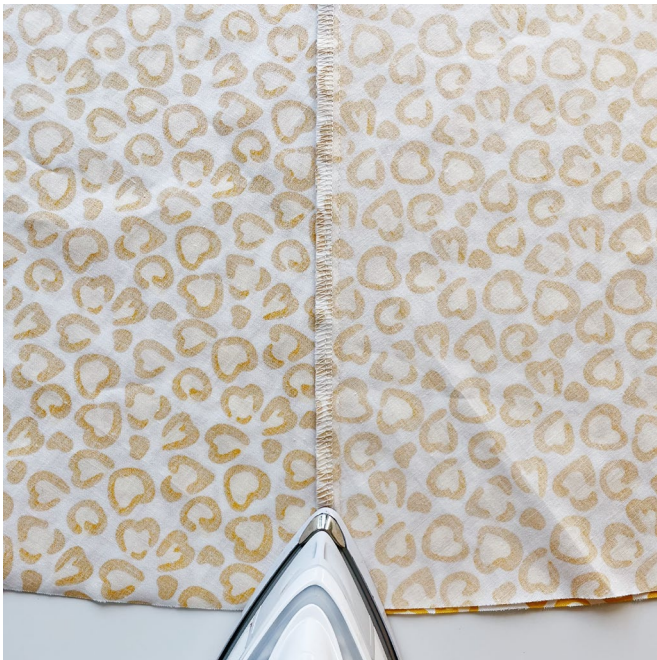

Припуски боковых швов заутюжить на нижнюю часть спинки.



Низ изделия обработать швом в подгибку с закрытым срезом.

Для этого с изнаночной стороны изделия вдоль линии низа на расстоянии 1,5 см наметить линию мелом.



Припуск шва высечь до 7 мм, как показано на фото.



Подвернуть припуск на обработку низа изделия на изнаночную сторону, уравнивая срез к намеченной линии, и заутюжить.



Затем еще раз подвернуть заутюженный припуск на 7 мм на изнаночную сторону и заутюжить.



Проложить строчку на швейной машине, выполняя закрепки в начале и в конце строчки. Строчка проходит с изнаночной стороны на расстоянии 5 мм от края.



Шов приутюжить.



Проложить 2 параллельные строчки для сборки.

Строчки прокладывать на расстоянии 5 мм и 8 мм от верхнего среза нижней части изделия, оставляя свободные концы нитей 5-7 см. Длина стежка 4 мм.



Выполнить сборку, потянув одновременно за обе нижние (шпульные) нити.

Детали верхней части нижним срезом и нижней части верхним срезом сложить лицевыми сторонами друг к другу, уравнивая срезы. Сколоть булавками, совмещая контрольные надсечки и равномерно распределяя сборку между ними.



Стачать на швейной машине, выполняя закрепки в начале и в конце строчки.

Припуски шва обработать на оверлоке, строчку прокладывать по детали нижней части изделия.

Шов приутюжить.



Припуски заутюжить на верхнюю часть изделия.



Выполнить окончательную влажно-тепловую обработку всего изделия.

ШЕЙТЕ ВМЕСТЕ С #VIKISEWS

СОЗДАЙТЕ СВОЙ
ИДЕАЛЬНЫЙ ГАРДЕРОБ!

#vikisews_мелоди



Viki

S E W S

платье МЕЛОДИ
размер 26.
рост 98.
НИЖНЯЯ ЧАСТЬ СПИНКИ
1 деталь со сгибом

ДОЛЕВАЯ

НИЖНЯЯ ЧАСТЬ СПИНКИ

Прибавка по груди общая: 12.0 см
Прибавка по талии общая: 16.1 см
Прибавка по бедрам общая: 83.4 см
Прибавка к обхвату плеча: 14.9 см
Длина изделия посередине спинки: 57.4 см
Длина рукава: 37.7 см

vikisews.com
@vikisews.patterns
@vikisews
youtube-vikisews
vk.com-vikisews

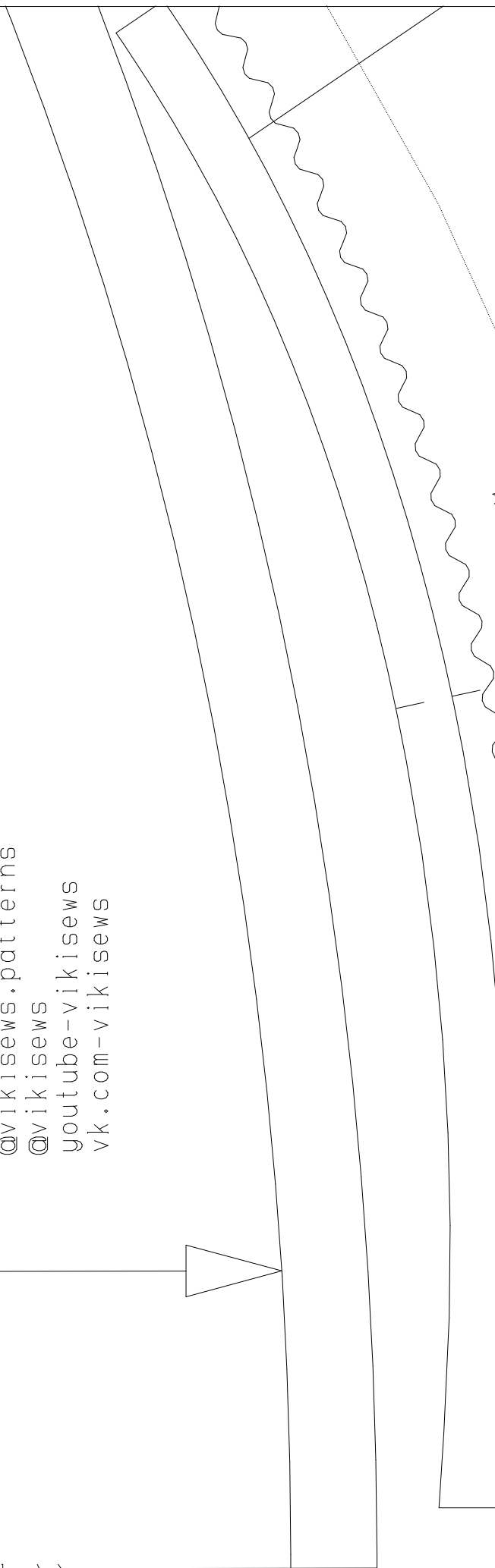
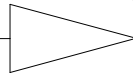

Платье МЕЛОДИ
размер 98, 26.
ПОСТ-ЧАСТЬ ПЕРЕД
1 деталь со срезами



собрать до 15.5 см

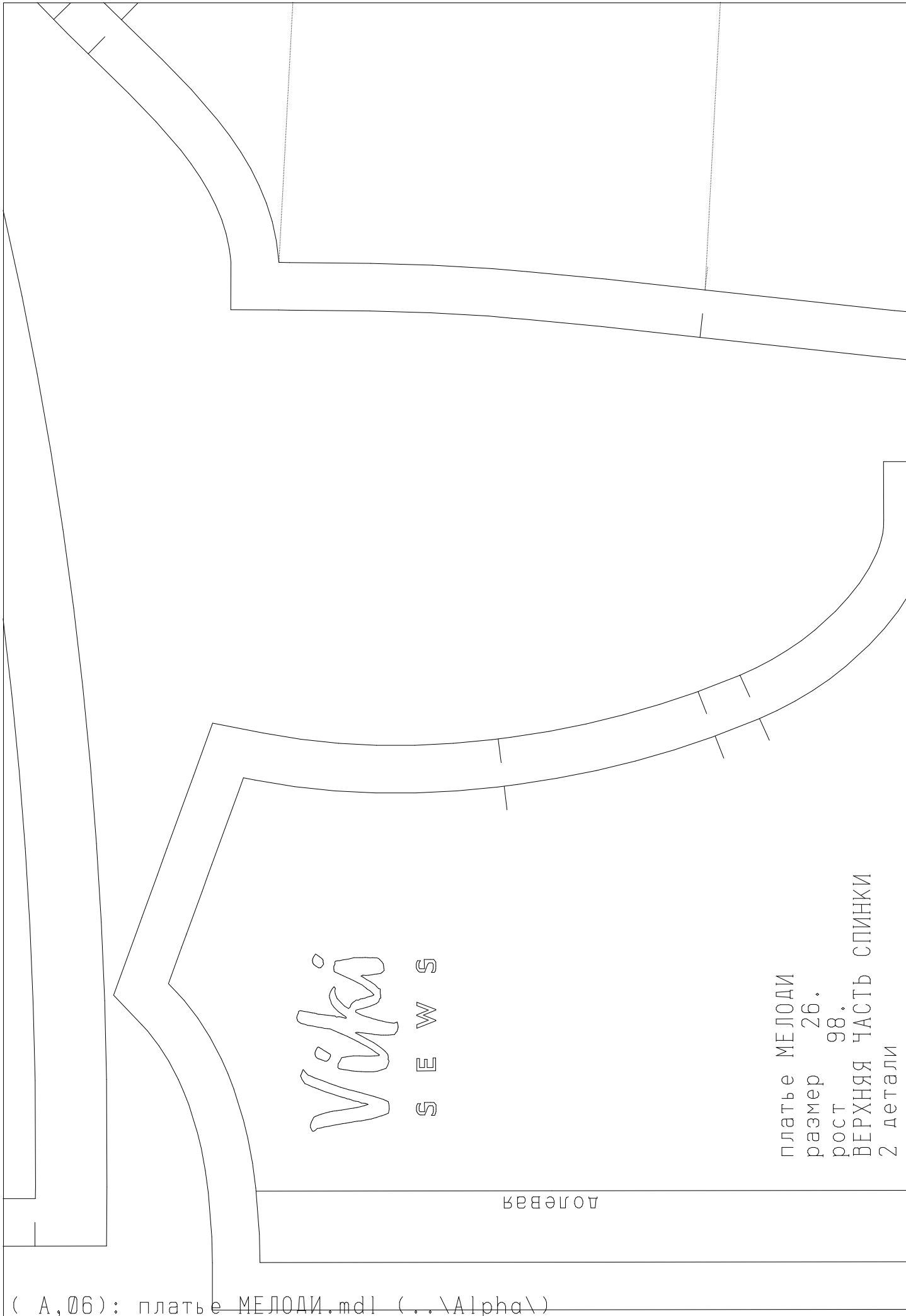

Vika

SEW S

долевая

Платье МЕЛОДИ
размер 26.
рост 98.
ВЕРХНЯЯ ЧАСТЬ СПИНКИ
2 детали

vikisews.com
@vikisews.patterns
@vikisews
youtube-vikisews
vk.com-vikisews

vikisews.com
@vikisews.patterns
@vikisews
youtube-vikisews
vk.com-vikisews

длина резинки с припуском

пере

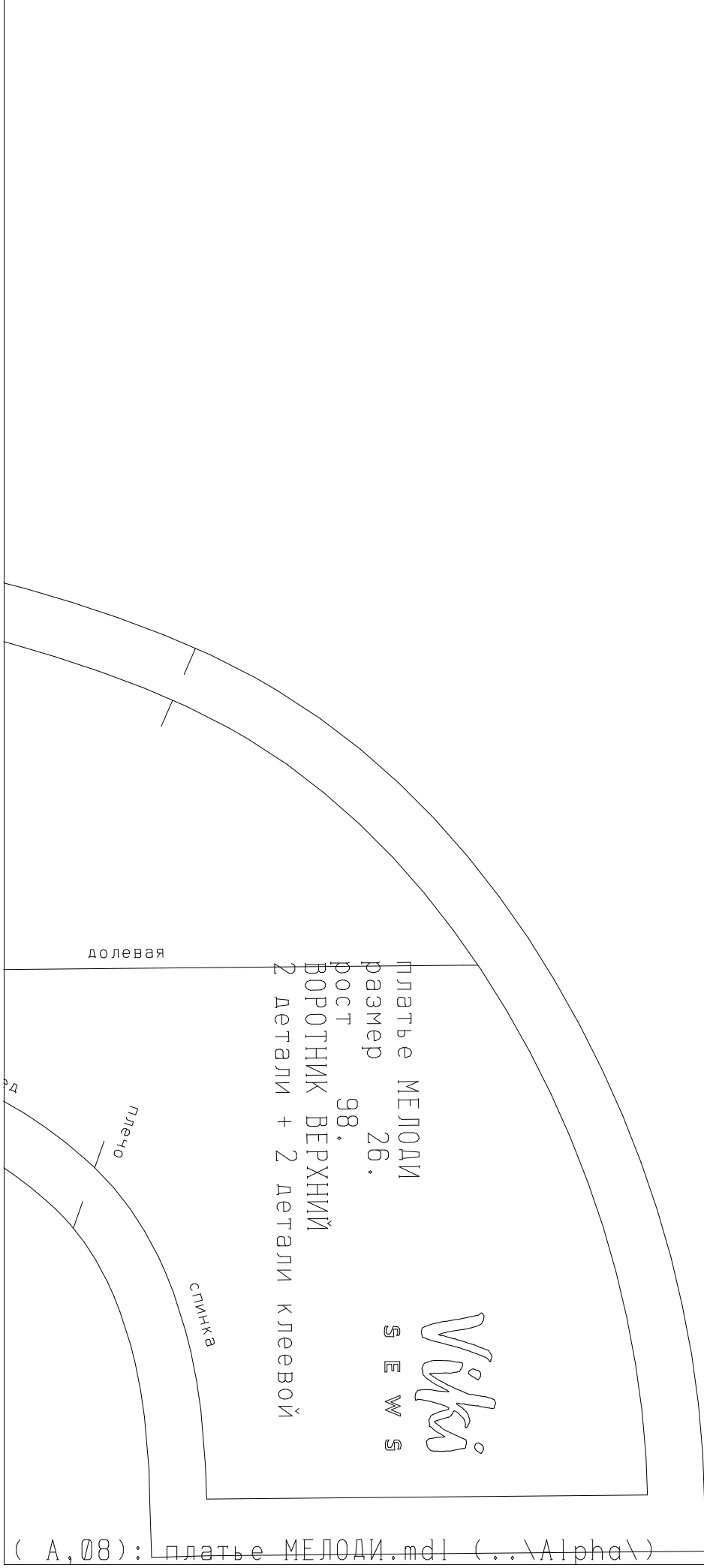

(A,08): платье МЕЛОДИ.mdl (..\Alpha\)

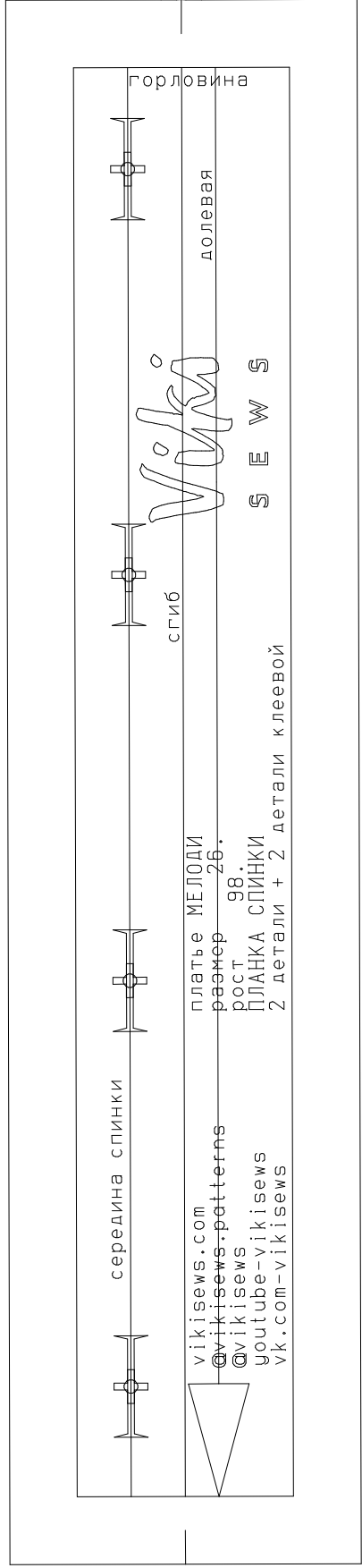

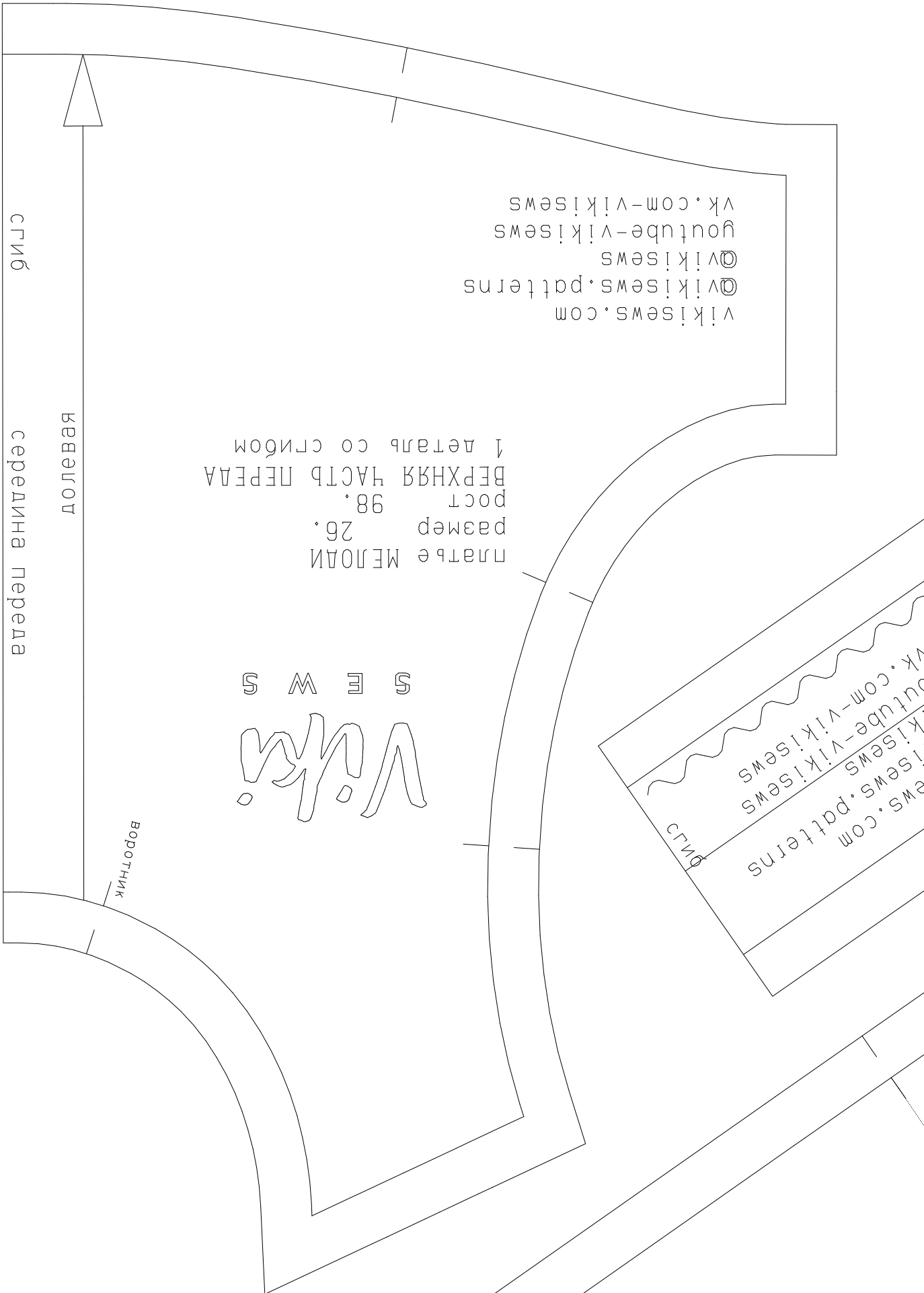

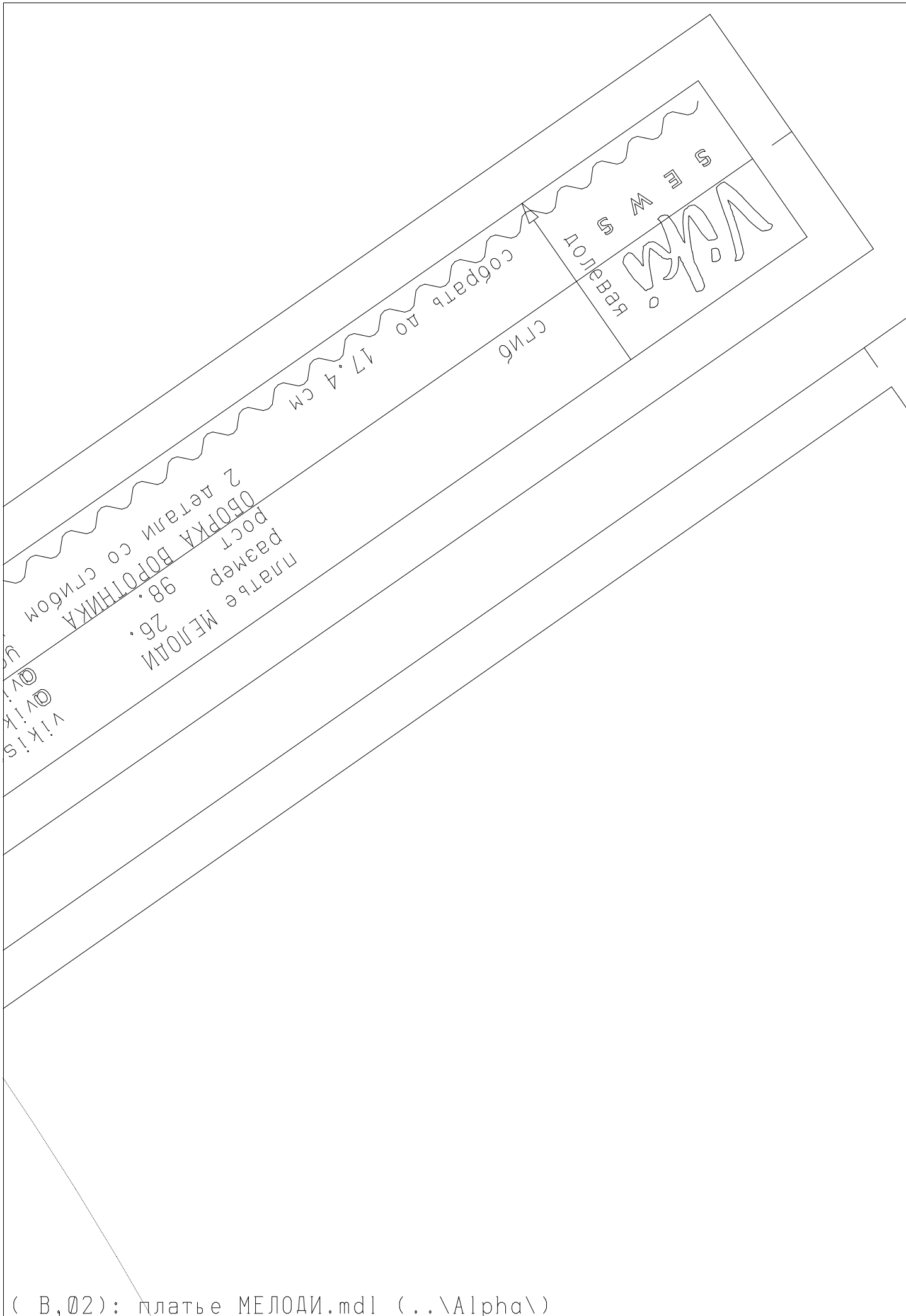

vikisews.com
@vikisews.patterns
@vikisews
youtube-vikisews
vk.com-vikisews

долевая

долевая

vikisews.com
@vikisews.patterns
@vikisews
youtube-vikisews
vk.com-vikisews

Viki
S E W S

низ
верх

платье МЕЛОДИ
размер 26.
рост 98.
КУЛИСКА ПУКАВА
2 детали

Viki
S E W S

платье МЕЛОДИ
размер 26.
рост 98.
ВОРОТНИК НИЖНИЙ
2 детали

перед
плечо
спинка

СЛИВ

середина переда

полевая

viki!sews.com
@viki!sews.pattems
youtube-viki!sews
vk.com-viki!sews

собрать до 11 см



Viki

S E W S

платье МЕЛОДИ
размер 26.
рост 98.
РУКАВ

2 детали

РВАЯ

16. см

доле

vikisews.com
@vikisews.patterns
@vikisews
youtube-vikisews
vk.com-vikisews

линия прикладывания кулиски

линия настрачивания резинки

линия прикладывания кулиски

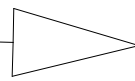

Viki

S E W S

ЛОНГСЛИВ
СИЭЛЬ

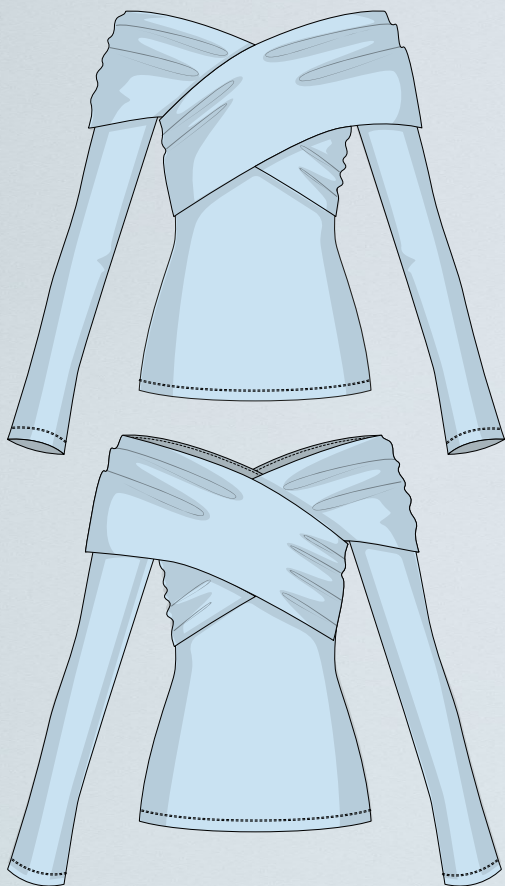

РАЗМЕР
34-52

СЛОЖНОСТЬ



ПОДОЙДЕТ НОВИЧКАМ



ОТ СОЗДАТЕЛЬНИЦЫ БРЕНДА #VIKISEWS



В 2016 году, когда я работала над своей первой инструкцией по пошиву, старалась написать ее так, чтобы даже новичок смог разобраться и сшить свое первое изделие. С инструкций и начался бренд Vikisews, его идея и миссия. Мне хотелось создавать современные выкройки с максимально подробным и понятным описанием пошива.

С каждым выпуском коллекции мы улучшаем наши инструкции: добавляем детали, убираем лишнее. Прежде чем они попадают к вам, на протяжении нескольких недель наши технологи, корректоры, редакторы трудятся над каждым словом и фотографией. Вы можете сложить несколько инструкций вместе, и из них получится настольная книга по пошиву, которая поможет вам шить самые разные вещи любой сложности.

И мне будет приятно, если эти инструкции помогут взрастить маленькое хобби в дело жизни. Получайте удовольствие от процесса. Создавайте свой идеальный эффективный гардероб. Носите эти вещи долго и с гордостью.

Если у вас останутся вопросы, пишите на почту info@vikisews.com. Мы всегда поможем.

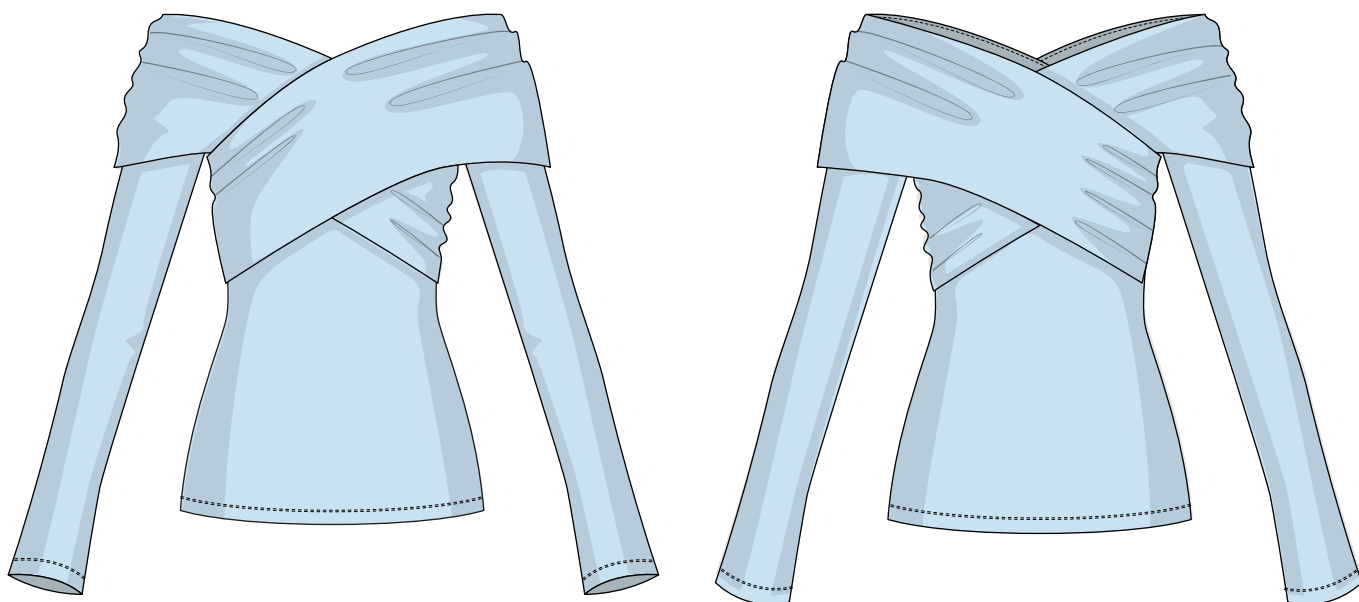

О МОДЕЛИ СИЭЛЬ

Выкройка платья/лонгслива малого объема, прилегающего силуэта. Вырез горловины глубокий с открытыми плечами, обработан широким отложным воротником, состоящим из двух частей. Рукав длинный, малого объема. Длина платья до щиколотки. Длина лонгслива до линии бедер.



ВАЖНО!

Разрешено использование выкроек Vikisews:

- для личного использования. Запрещается передавать выкройки Vikisews и инструкции к выкройкам третьим лицам, а также размещать выкройки и инструкции в открытый доступ с использованием сети Интернет и прочих цифровых сетей. В соответствии с ч. 1 ст. 1252, ст. 1301 ГК РФ несоблюдение указанных правил является нарушением действующего законодательства в области авторского права и влечет ответственность нарушителя. Незаконное использование или распространение будет преследоваться в соответствии с законодательством.

- в коммерческих целях только при пошиве одежды на заказ, создании коллекций одежды, при условии, что выкройки используются только на производстве без последующего распространения частным лицам.

ПРИБАВКИ НА СВОБОДУ ОБЛЕГАННЯ В ПОЛНОЙ ВЕЛИЧИНЕ

Прибавка по груди, см	Прибавка по талии, см	Прибавка по бедрам, см	Прибавка к обхвату плеча, см
от -5 до -2,7	-2,5	от -2,7 до -0,4	от 1,2 до 8,4

ДЛИНА ИЗДЕЛИЯ, ДЛИНА РУКАВА

Рост, см	Длина платья по спинке, см	Длина лонгслива по спинке, см	Длина рукава, см
1 (154-160)	122	49-54	61-62
2 (162-168)	125	50-55	63-64
3 (170-176)	129	51-56	64-65
4 (178-184)	133	52-57	66-67

КАКОЙ МАТЕРИАЛ ВЫБРАТЬ?

Для пошива платья/лонгслива подойдут мягкие, сильнорастяжимые или среднерастяжимые, средней плотности трикотажные полотна из натуральных, искусственных, смешанных и синтетических волокон.

Рекомендуются следующие виды материалов: вязаный трикотаж, трикотаж, трикотаж «лапша». Коэффициент растяжимости должен быть не менее 1,7.

Внимание! При пошиве изделия рекомендуем использовать только эластичные материалы.

Коэффициент растяжимости материала можно определить самостоятельно. Для этого по ширине материала отметить участок 10 см, приложить к линейке и растянуть. Полученную величину разделить на 10.

Платье на фото выполнено из трикотажа. Материал средней плотности, мягкий, среднерастяжимый. По составу из смешанных волокон: вискоза + полиэстер + эластан. Плотность: 170 г/м².

Коэффициент растяжимости 1,7.

РАСХОД

1. Основной материал при ширине 150 см для раскроя в одном направлении (для платья), метры:

Рост, см	Размер			
	34	36	38-42	44-52
1 (154-160)	2,85	2,9	2,9	2,95
2 (162-168)	2,9	2,95	2,95	3
3 (170-176)	2,95	3	3,1	3,1
4 (178-184)	3	3,1	3,1	3,1

Основной материал при ширине 150 см для раскроя в одном направлении (для лонгслива), метры:

Рост, см	Размер									
	34	36	38	40	42	44	46	48	50	52
1 (154-160)	1,6	1,8	2,1	2,15	2,2	2,2	2,25	2,25	2,25	2,25
2 (162-168)	1,65	1,8	2,1	2,2	2,25	2,25	2,25	2,3	2,3	2,3
3 (170-176)	1,65	1,85	2,15	2,25	2,25	2,3	2,3	2,3	2,3	2,35
4 (178-184)	1,7	1,85	2,2	2,25	2,3	2,3	2,3	2,35	2,35	2,35

ВАЖНО! При покупке учитывайте, что материал может дать усадку, поэтому берите с запасом 5%.

2. Силиконовая лента шириной 1 см, сантиметры:

Рост, см	Размер									
	34	36	38	40	42	44	46	48	50	52
1 (154-160)	82	83,5	85	86	87,5	89	91	92	94	96
2 (162-168)	85	86	87	88	89,5	91	92,5	94	96	98
3 (170-176)	86	87,5	88,5	90	91	93	94	96	97,5	99,5
4 (178-184)	88	89	90	91	93	94,5	96	97	99	101

3. Нитки в тон материала – 5 катушек (1 катушка на швейную машинку + 4 катушки на оверлок / 3 катушки на распошивальную машинку).

ОБОРУДОВАНИЕ И ПРИСПОСОБЛЕНИЯ

- швейная машинка для соединения деталей;
- оверлок для стачивания и обметывания припусков швов. Можно заменить эластичной псевдооверлочной строчкой или строчкой зигзаг на бытовой швейной машинке (ширина оверлочной строчки или зигзага 2-3 мм, длина стежка 2,5 мм);
- распошивальная машина или коверлок для обработки подгибки низа изделия. При отсутствии распошивальной машины низ изделия можно обработать двойной иглой на бытовой швейной машинке с функцией зигзаг.

***ВАЖНО!** При работе с трикотажем рекомендуется пользоваться специальными иглами для шитья трикотажа (например, STRETCH, SUPER STRETCH, JERSEY и пр.). У них шаровидное острие иглы, которое при шитье раздвигает петли трикотажа и не пробивает нитки.*

ДЕТАЛИ КРОЯ

1. Из основного материала:

- перед – 1 деталь со сгибом;
- спинка – 1 деталь со сгибом;
- рукав – 2 детали;
- воротник – 2 детали.

***ВАЖНО!** Не забудьте перенести все контрольные надсечки с выкройки на материал.*

ПРИПУСКИ

Детали выкройки уже включают в себя припуски:

- по низу переда – 2 см;
- по низу спинки – 2 см;
- по низу рукава – 2 см;
- по всем остальным срезам – 1 см.

Учитывайте это при раскладке деталей на материале.

Планы раскладки для платья

План раскладки выкройки на основном материале шириной 150 см для раскроя в два сгиба для 34-36 размеров всех ростов с учетом направления рисунка

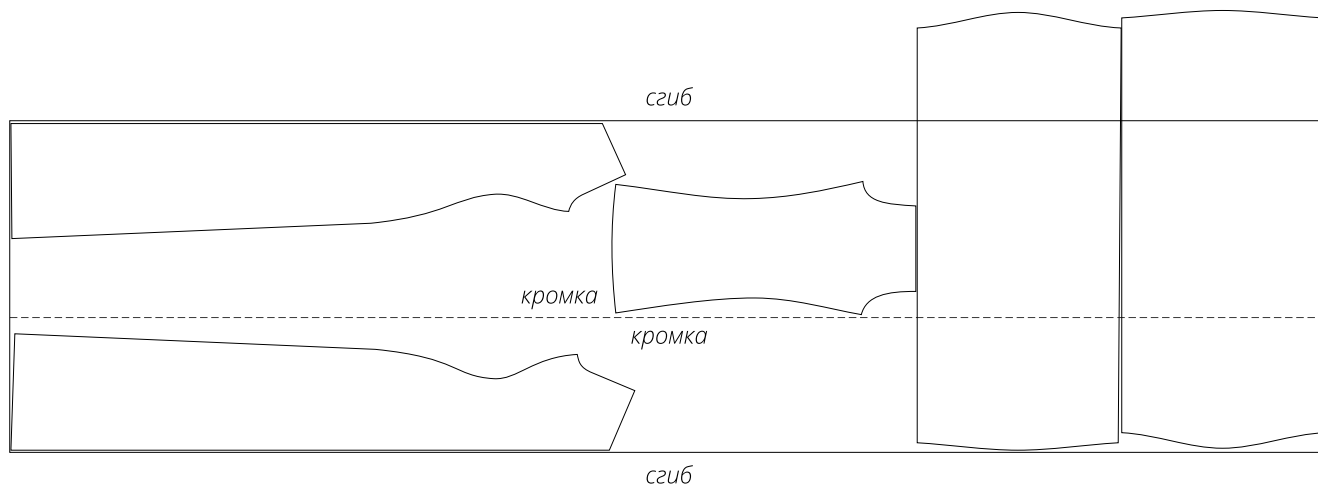

Внимание! Детали воротника выкраиваются в разворот на оставшемся выпаде материала.

План раскладки выкройки на основном материале шириной 150 см для раскроя в два сгиба для 38-52 размеров всех ростов с учетом направления рисунка

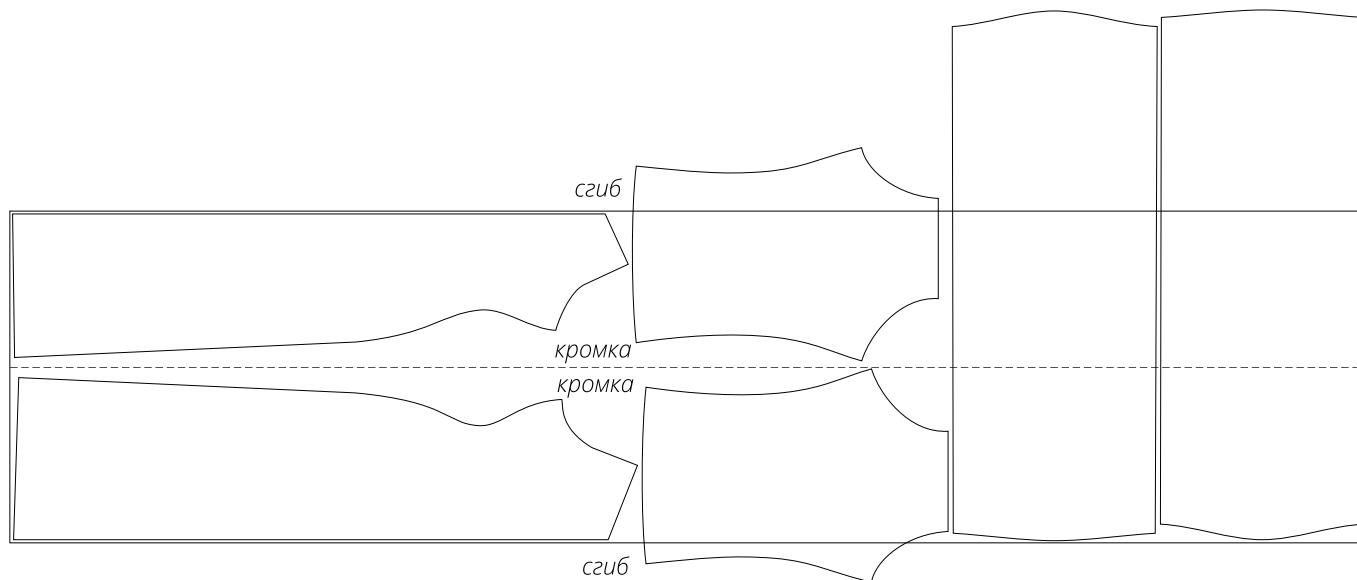

Внимание! Детали воротника и рукавов выкраиваются в разворот на оставшемся выпаде материала.

Планы раскладки для лонгслива

План раскладки выкройки на основном материале шириной 150 см для раскроя в два сгиба для 34-36 размеров всех ростов с учетом направления рисунка

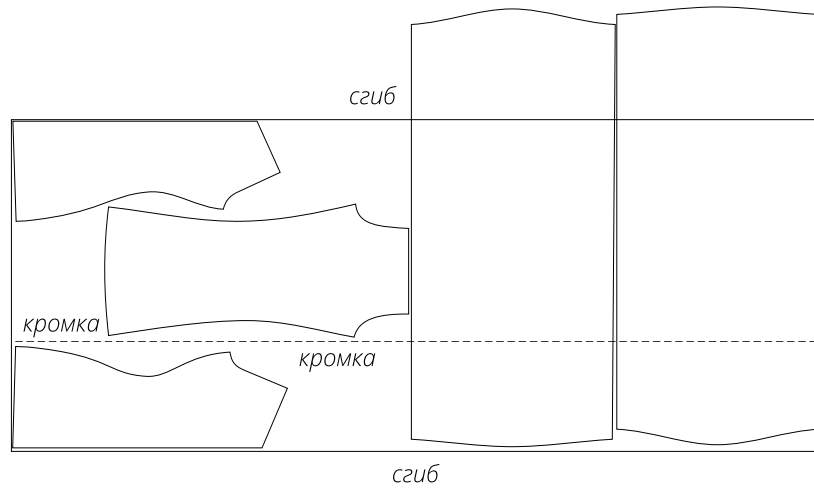

Внимание! Детали воротника выкраиваются в разворот на оставшемся выпаде материала.

План раскладки выкройки на основном материале шириной 150 см для раскроя в два сгиба для 38-46 размеров всех ростов с учетом направления рисунка

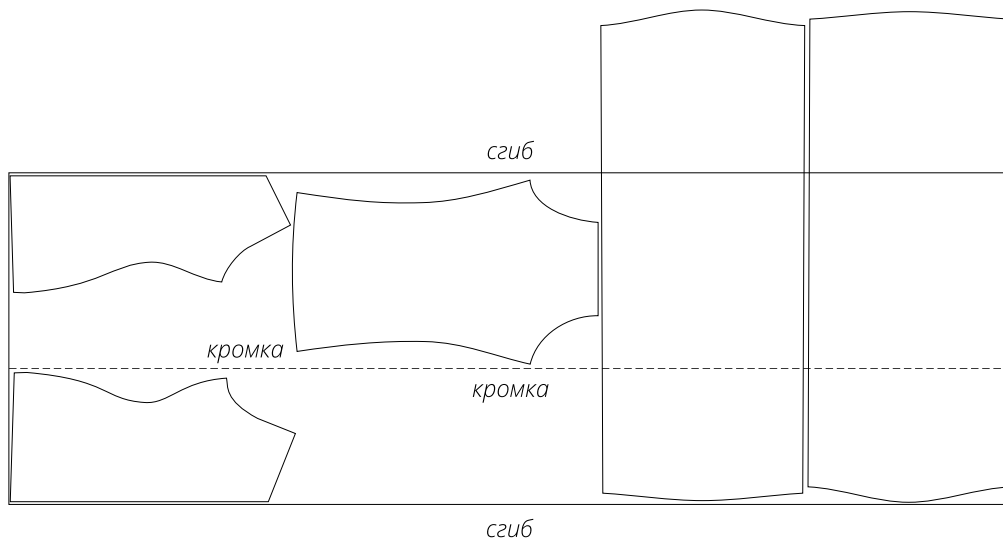

Внимание! Детали воротника выкраиваются в разворот на оставшемся выпаде материала.

План раскладки выкройки на основном материале шириной 150 см для раскроя в два сгиба для 48-52 размеров всех ростов с учетом направления рисунка

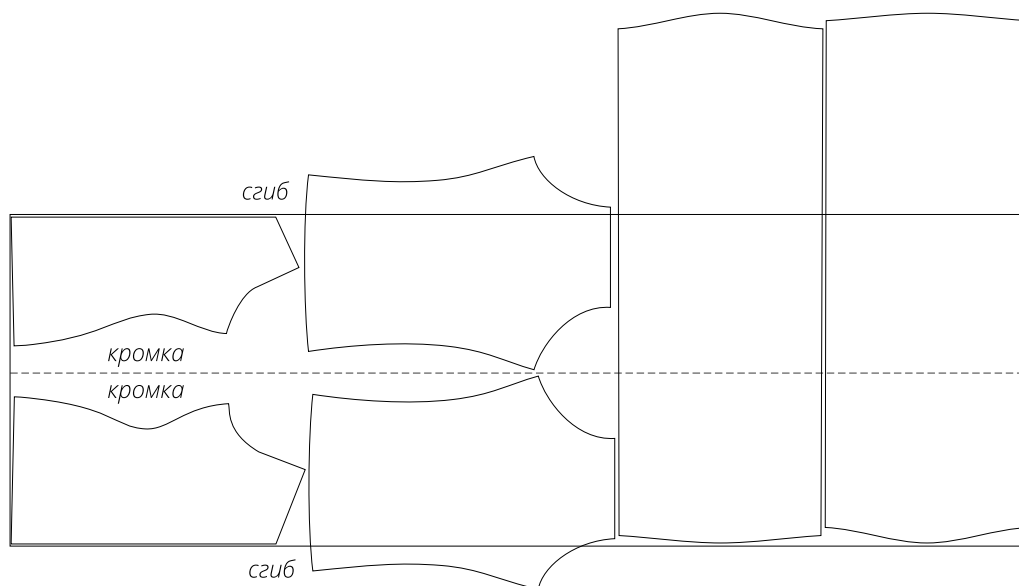

Внимание! Детали воротника и рукавов выкраиваются в разворот на оставшемся выпаде материала.

ГОТОВЫ? ДАВАЙТЕ ШИТЬ!

ПРИМЕРКА

Первая примерка

Мы рекомендуем проводить первую примерку любого изделия.

Для чего? Примерка проводится с целью проверки баланса, коррекции объемов (если вы не отшивали макет изделия и не вносили никаких изменений в лекала до раскроя) только в сторону уменьшения, коррекции длины изделия и длины рукава, уточнения глубины выреза.

Как? Рекомендуем провести сборку деталей всего изделия (включая рукава) по основным конструктивным швам (боковым, вметать рукава). По вырезу горловины проложить стабилизирующую временную строчку. Вметать верхний воротник. Заметать низ изделия и низ рукава.

Правильная сборка изделия к примерке – залог хорошей посадки, не забывайте про контрольные надсечки. Скалывайте детали изделия сначала по ним, а потом между ними, расправляя детали.

Сборку проводим одним из способов:

- используя машинную строчку (длина стежка 4-5 мм);
- ручными стежками (длина стежка около 1 см).

Важно! В случаях, когда на материале остаются следы от иглы, для проверки посадки и возможных дефектов рекомендуется отшивать МАКЕТ изделия. Примерки в данном случае либо не проводятся, либо затрагивают только изменение длин, наметку мест под пуговицы/кнопки. Мы рекомендуем протестировать материал до пошива на соответствие данному условию.

Если при сметывании получилось, что одна деталь больше другой, то не спешите делать осноровку (т.е. уравнивать детали, обрезая их). Сначала убедитесь, что совпадают контрольные надсечки, разложите детали на ровной поверхности и заново попробуйте переметать швы. Если все же детали не совпадают, например вытянулись или возникла погрешность при раскрое, то осноровку можно сделать после примерки в процессе пошива.

После сборки изделие нужно слегка приутюжить, швы заутюжить или разутюжить.

Что проверяем на примерке?

Проверить баланс изделия – вертикальность боковых швов.

Не должно быть никаких горизонтальных складок.

Линия низа изделия должна быть параллельна полу.

Спинка и перед не должны вздергиваться или провисать. На спинке не должно быть никаких горизонтальных складок.

Наличие/отсутствие дефектов, связанных с индивидуальными особенностями фигуры (например, асимметричность фигуры).

Проверяем объем изделия, он должен быть комфортным, достаточным.

Смотрим посадку рукава, рукав должен лежать ровно, без заломов.

Проверяем длину изделия.

После примерки вносим изменения симметрично на обе половинки изделия, при необходимости заново переметываем и еще раз примеряем.



На детали переда по боковым срезам на участке между контрольными надсечками проложить строчку на швейной машинке без закрепок. Оставить длинные концы нитей.



Потянув за нижние нити, выполнить сборку до длины, указанной на лекалах. Сборку сутюжить.



Детали переда и спинки сложить лицевыми сторонами друг к другу. Уравнять боковые срезы, совместить контрольные надсечки, сколоть булавками.



Деталь рукава сложить лицевой стороной внутрь. Уравнять по длинным срезам, совместить контрольные надсечки, сколоть булавками.



Детали воротника сложить лицевой стороной внутрь. Уравнять по коротким срезам, совместить контрольные надсечки, сколоть булавками.



Стачать на оверлоке стачивающе-обметочной строчкой:

- детали переда и спинки, строчка проходит по переду;
- детали рукава, строчка проходит по передней части рукава;
- детали воротника.

Данная операция и все аналогичные последующие выполняются на 4-ниточном оверлоке. Заменить оверлок можно эластичной строчкой или строчкой зигзаг на швейной машинке.

Важно! Детали выкройки включают в себя припуски по всем срезам 1 см. Так как строчка оверлока имеет ширину 7 мм, необходимо срезать 3 мм от среза (либо перед стачиванием, либо на самом оверлоке).



Швы приутюжить.

Припуски боковых швов изделия заутюжить на спинку.

Припуск бокового шва детали рукава заутюжить на заднюю часть.



На детали воротника припуски шва до линии перегиба заутюжить в разные стороны.

Это нужно для того, чтобы уменьшить толщину шва.



Вложить деталь рукава в пройму лицевыми сторонами друг к другу. Уравнять срезы, совместить контрольные надсечки и швы, вколоть рукав.

Втачать рукав на оверлоке стачивающе-обметочной строчкой.

Шов приутюжить.

В верхней части рукава припуски шва заутюжить на деталь рукава.



На силиконовую ленту нанести контрольные метки с лекал.

С лицевой стороны изделия, вдоль среза горловины приложить силиконовую ленту, совмещая контрольные метки. Приколоть булавками, приметать по всей длине.



На детали воротника перенести контрольные метки с лекал.

Деталь воротника, сложенную вдвое, повторно сложить пополам по линии перегиба изнаночными сторонами друг к другу. Шов воротника должен быть сверху, как показано на фото.



На детали воротника участки без шва стачивания отвернуть внутрь.



На детали воротника участки со швом стачивания сложить лицевыми сторонами друг к другу. Уравнять срез, сколоть булавками по контрольным надсечкам и швам.

Стачать на оверлоке стачивающе-обметочной строчкой от контрольной надсечки спинки до контрольной надсечки переда.



Шов приутюжить.



На детали воротника выполнить надсечку на припусках с двух сторон до шва.



Деталь воротника вывернуть на лицевую сторону. Шов приутюжить на ребро.



Деталь воротника лицевой стороной вложить в горловину изделия с изнаночной стороны. Уравнять срезы, совместить контрольные надсечки, равномерно распределить посадку воротника. Вколоть воротник булавками.



Втачать воротник на оверлоке стачивающе-обметочной строчкой.

В конце строчки завязать нитки узелком и с помощью специального крючка либо иголки спрятать между слоями материала.

Удалить ручные стежки.



Шов приутюжить.



На деталях переда и спинки в нижней точке выреза горловины рассечь припуски, не доходя до строчки 3 мм.



Аналогично втачать вторую деталь воротника.



Отвернуть детали воротника на лицевую сторону. Приутюжить с изнаночной стороны изделия, формируя перекант 2 мм из деталей воротника.



Вдоль линий низа изделия и низа рукава с изнаночной стороны нанести мелом вспомогательную линию на расстоянии 4 см от нижнего среза.

Припуски боковых швов на участке припуска низа и низа рукава до сгиба заутюжить в другую сторону.



Заутюжить припуски на обработку низа изделия и низа рукава на изнаночную сторону, уравнивая срезы к вспомогательным линиям.



Проложить двойную строчку по низу изделия и низу рукава с лицевой стороны на расстоянии 2 см от сгиба на распошивальной машинке.

Важно! Заменить распошивальную машинку можно, используя двойную иглу для трикотажа на швейной машинке.



Выправить нити на изнаночную сторону, завязать узелки и с помощью специального крючка либо иголки спрятать между слоями материала.

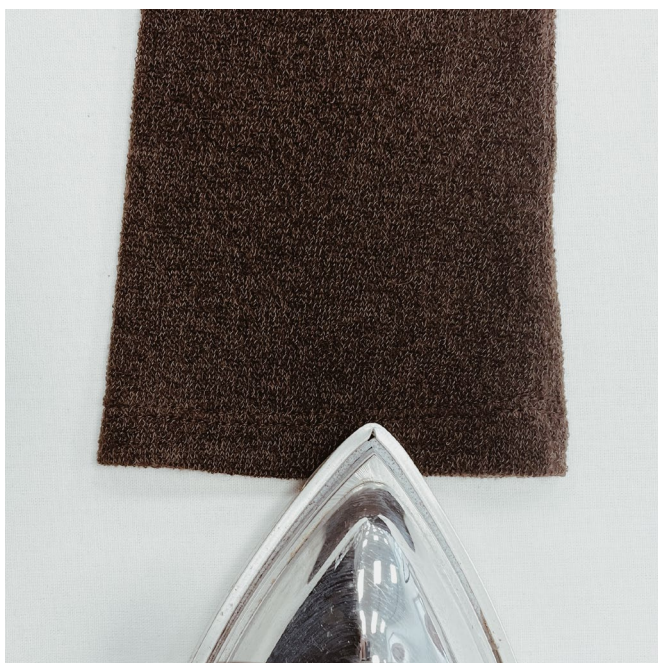

Приутюжить строчки.



Выполнить окончательную влажно-тепловую обработку (ВТО) всего изделия.



ШЕЙТЕ ВМЕСТЕ С #VIKISEWS

СОЗДАЙТЕ СВОЙ
ИДЕАЛЬНЫЙ ГАРДЕРОБ!

[#vikisews_сиэль](#)

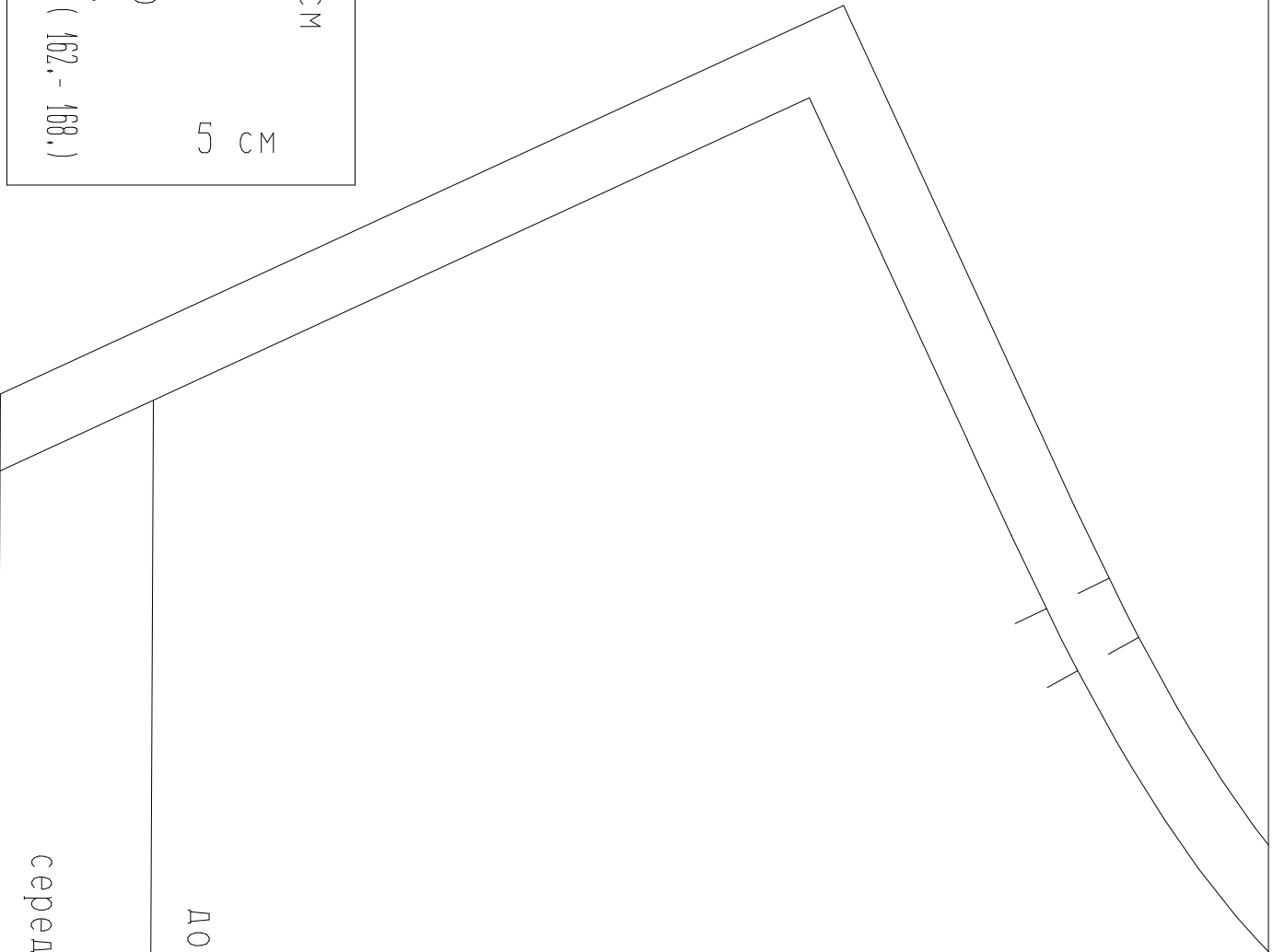

5 см

5 см

платье СИЭЛБ
размер 42,
рост 2. (162. - 168.)

Viki

S E W S

ДОЛЕВАЯ

середина стиб

(A, Ø1): платье СИЭЛБ.mdi (..\Alpha\)

(A,02) : платье СИЭЛЬ.mdi (..\A1rha\)

платье СИЭЛЬ
размер 42.
рост 2. (162.- 168.)
СПИНКА
1 деталь со сгибом

Прибавка по груди общая: -4.1 см
Прибавка по талии общая: -2.5 см
Прибавка по бедрам общая: -1.7 см
Прибавка к обхвату плеча: 3.5 см
Длина изделия по спинке: 126. см
Длина изделия по спинке лонгслива: 52.6 см
Длина рукава (условно): 64.6 см

vikisews.com
@vikisews.patterns
@vikisews

(A,03) : платье СИЭЛЪ.мд1 (..\A1rha\)

youtube - viki sews
vk.com - viki sews

перегиб

линия низа ЛОНГСЛИВ

(A, 04) : платье СИЖИВ.mdi (..\Alpha\)

(A, 05) : ~~плате~~ ~~снзпб~~.mdl (..\Alpha\)



(A,06) : ппатья снзлб.mdl (..\Alpha\)

(B, 01) : ппартъе СИЭЛЪ.mdI (.. \Alpha\)

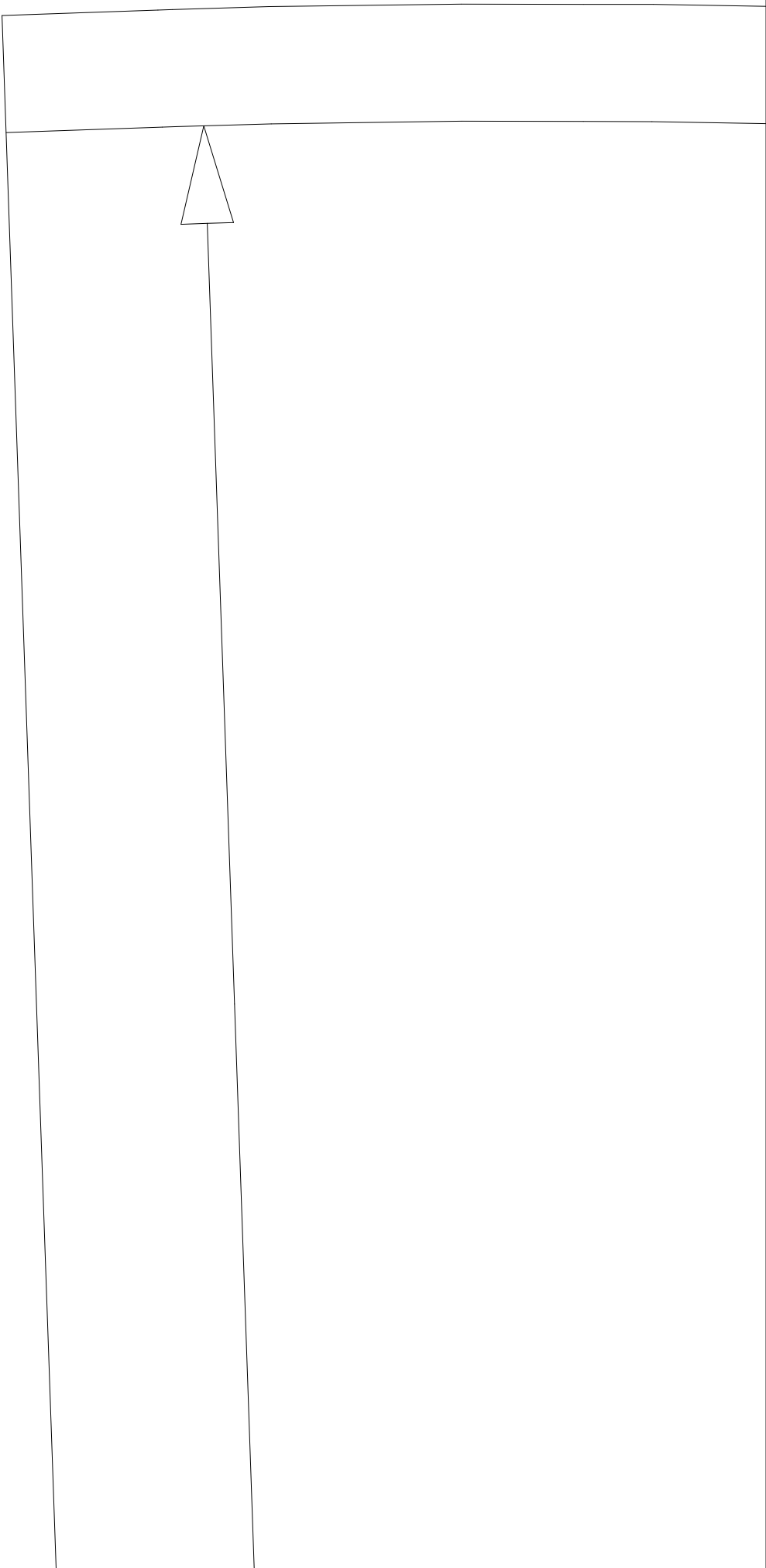
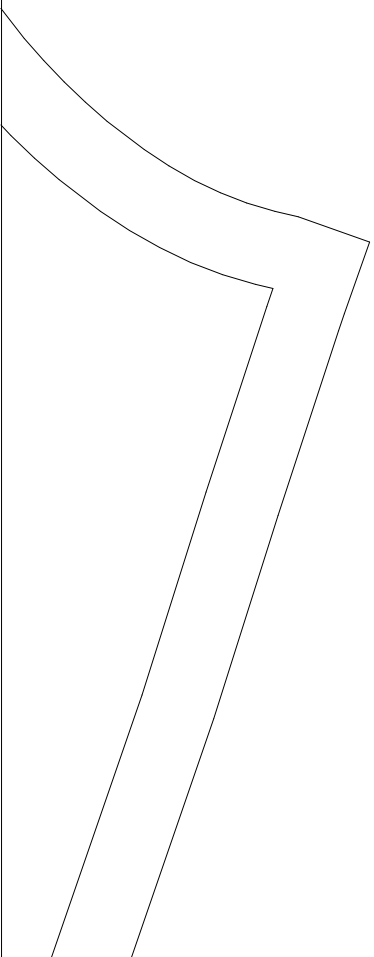

11B2

(B, 03) : 11B2 11B2.mdl (ф. \Alpha\)

168.)

S
SM
SU

(B,04): ппартъе СМЭЛБ.mdl (..\Alpha\)

FSW
S

долевая

середина стиб

(В,05) : платье СИЭЛЬ.mdl (..\Alpha\)

(B,06) : ппатья снзлб.mdl (..\Alpha\)

(C:\01): Платформы C:\01\Alpha\

(C,02) : платаь CIЭЛБ.mdl (..\Alpha\)

(C,03) : платье СИЭЛЬ.mdi (..\Alpha\)

ЛИНИИ ВНИЗ ЛОНС

перенос

I ДСГДРД С О С И М

платбе СИАЛБ
пармер 42.
пост 2.
ИРЕПА (162. -
/ лотарь со снбom
(C,04): пратбе СИАЛБ.mdl (..\Alpha\)

vikisews.com
@vikisews.patter
@vikisews
youtube - vikise
vk.com - vikise

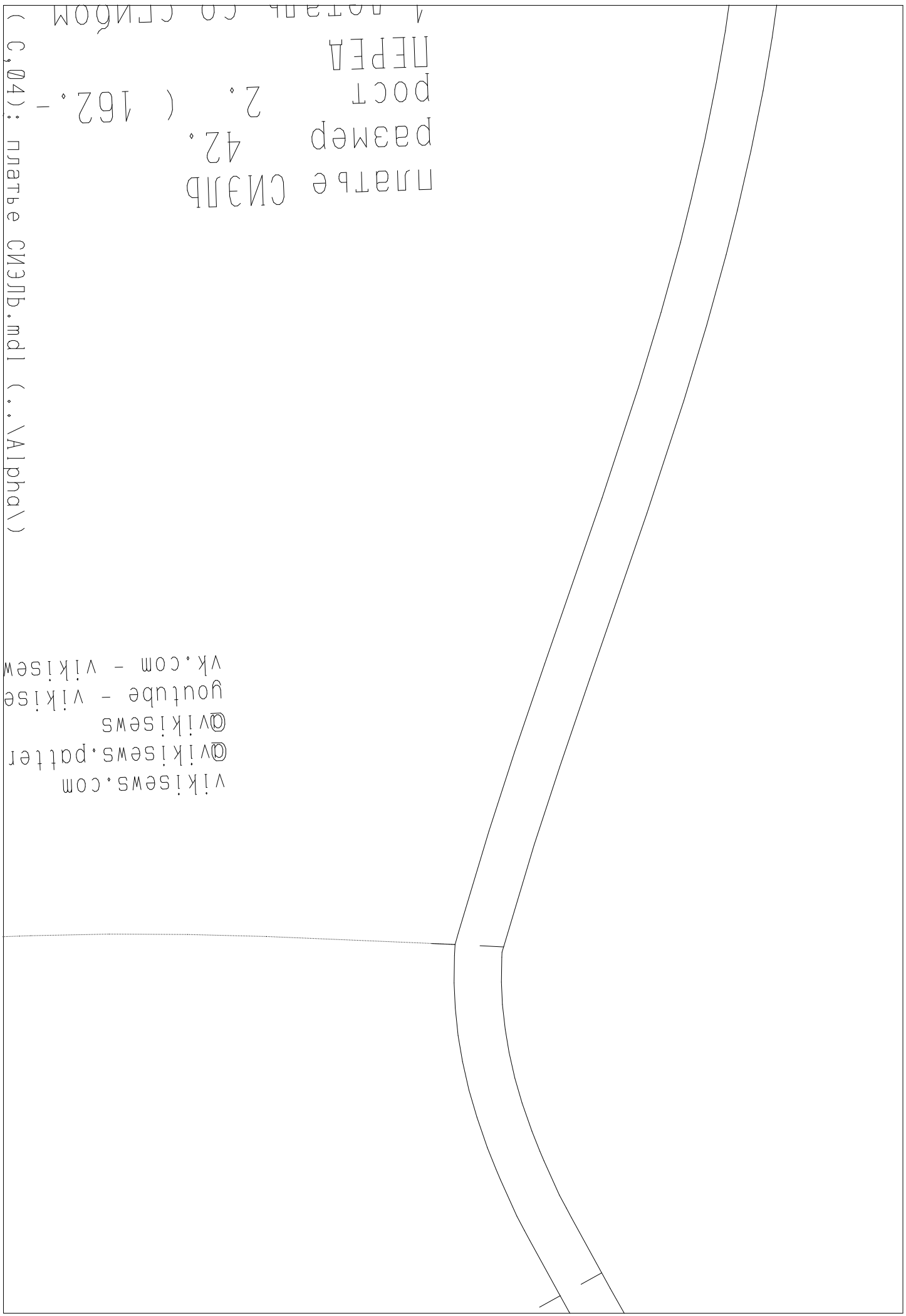

содержит
от 8.1 см

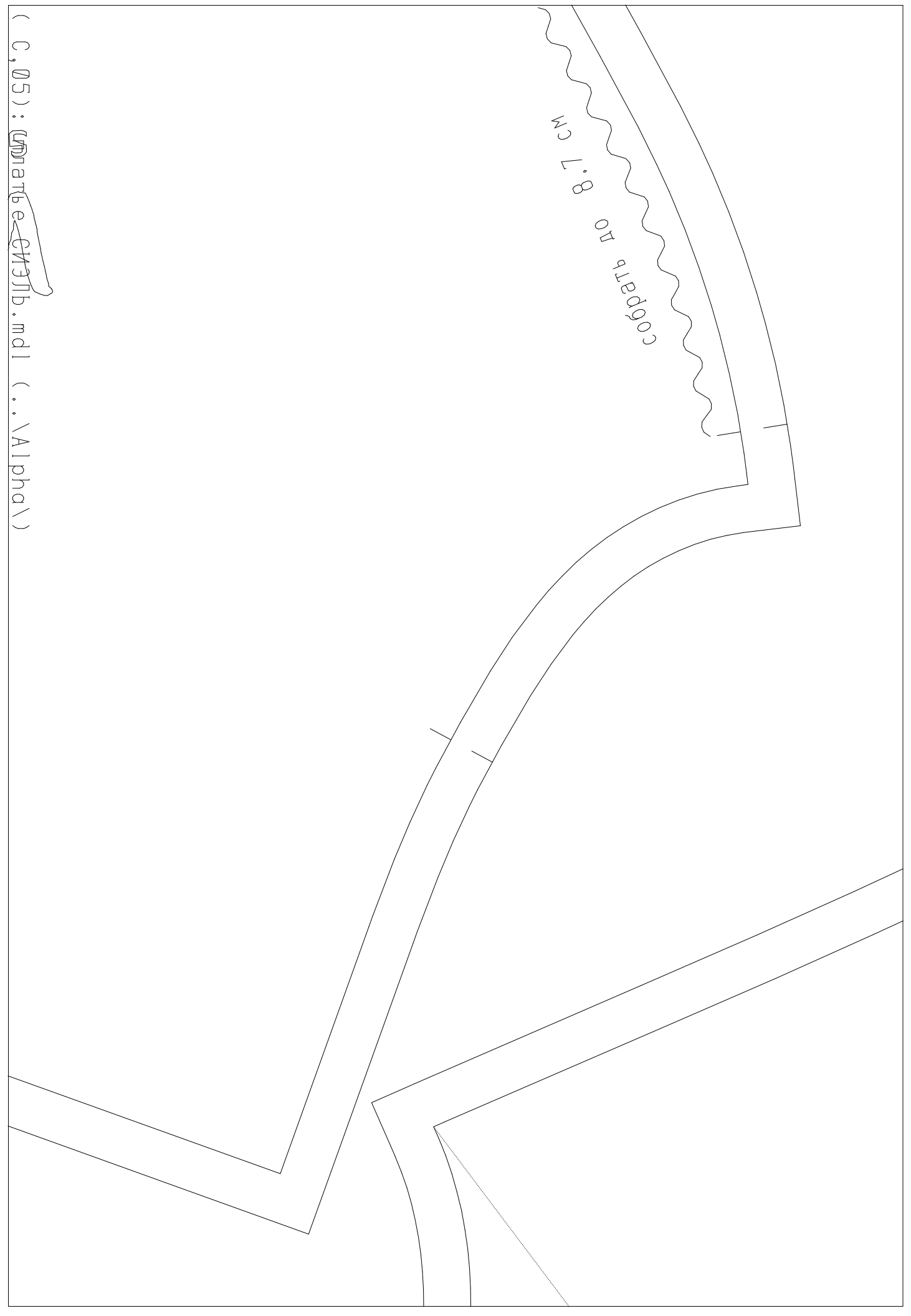

(C, 05) : ~~матрица~~ CH37b.mdl (..\Alpha\)

Доле

(C,06) : платье СИЭЛБ.mdl (..\Alpha\)

(D,01) : ппартъе СМЭЛЪ.mdl (..\Alpha\)

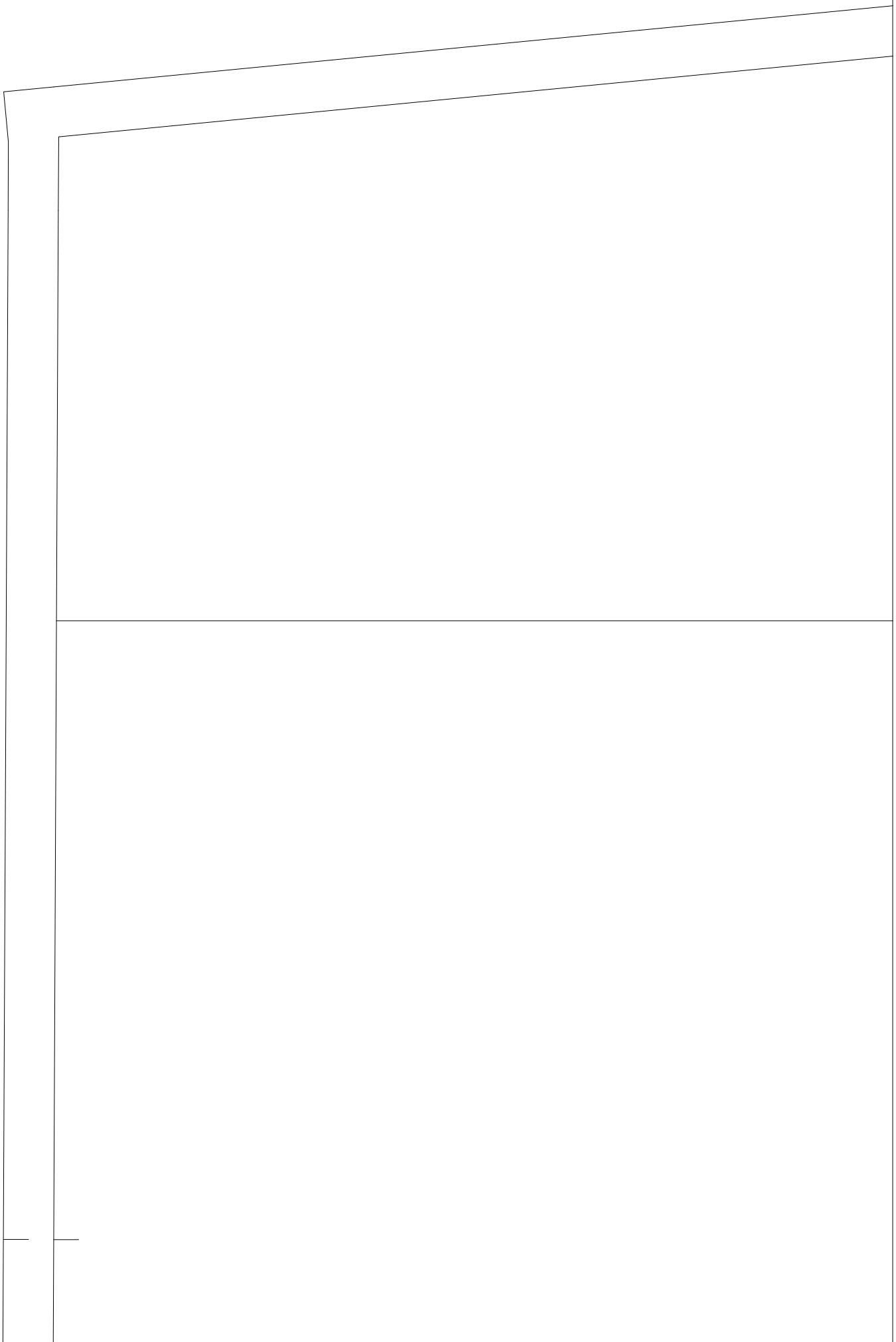

перед

рукав

(D, Ø2) : платье СИЭЛБ.mdl (..\Alpha\)

СПИНКА

Viki

S E W S

платье СИЭЛЬ

размер 42.

рост 2. (162. - 168.)

ВОРОТНИК

(D,04) : ппатья снзлб.mdl (..\Alpha\)

(D,05) : ппартъе СИЭЛЪ.mdl (.. \Alpha\)

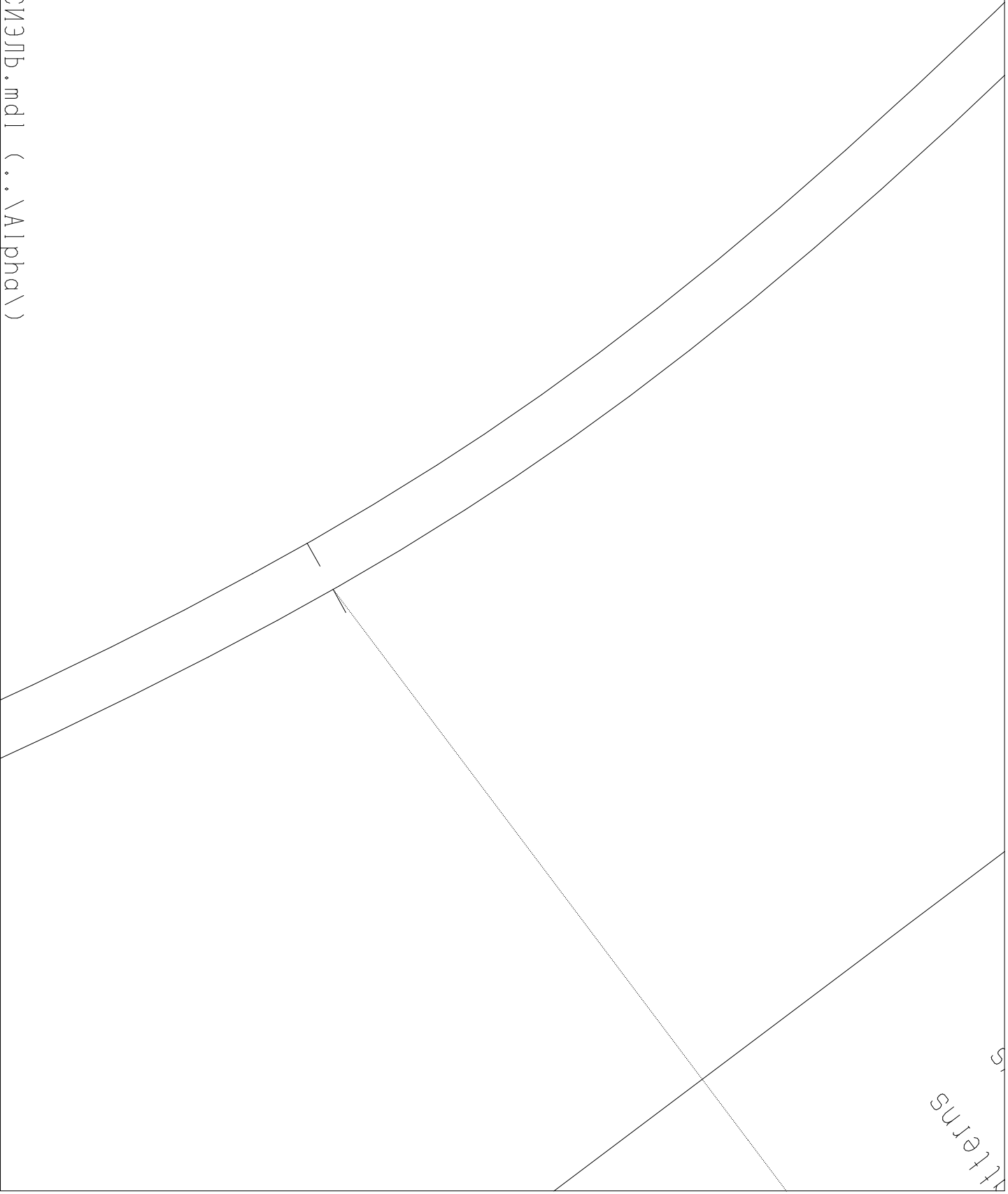

плт ернс
s

COM

1987 - 1991

МАТБЕ СНАЈБ
РАМЕР 2.42
ПОСТ
2 РYKAB
2 ДЕТРИМ

С
E
W
S

(D,06) : МАТБЕ СНАЈБ.МА (.. \Alpha\)

RD

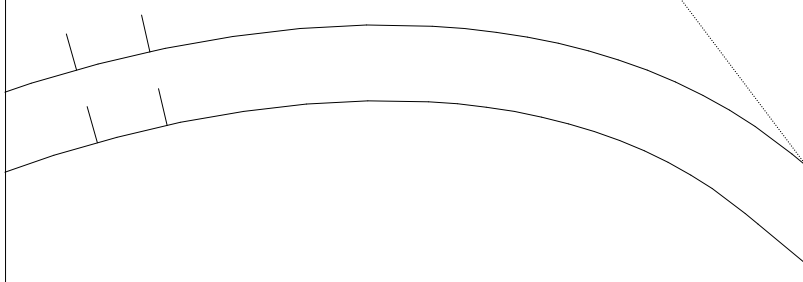

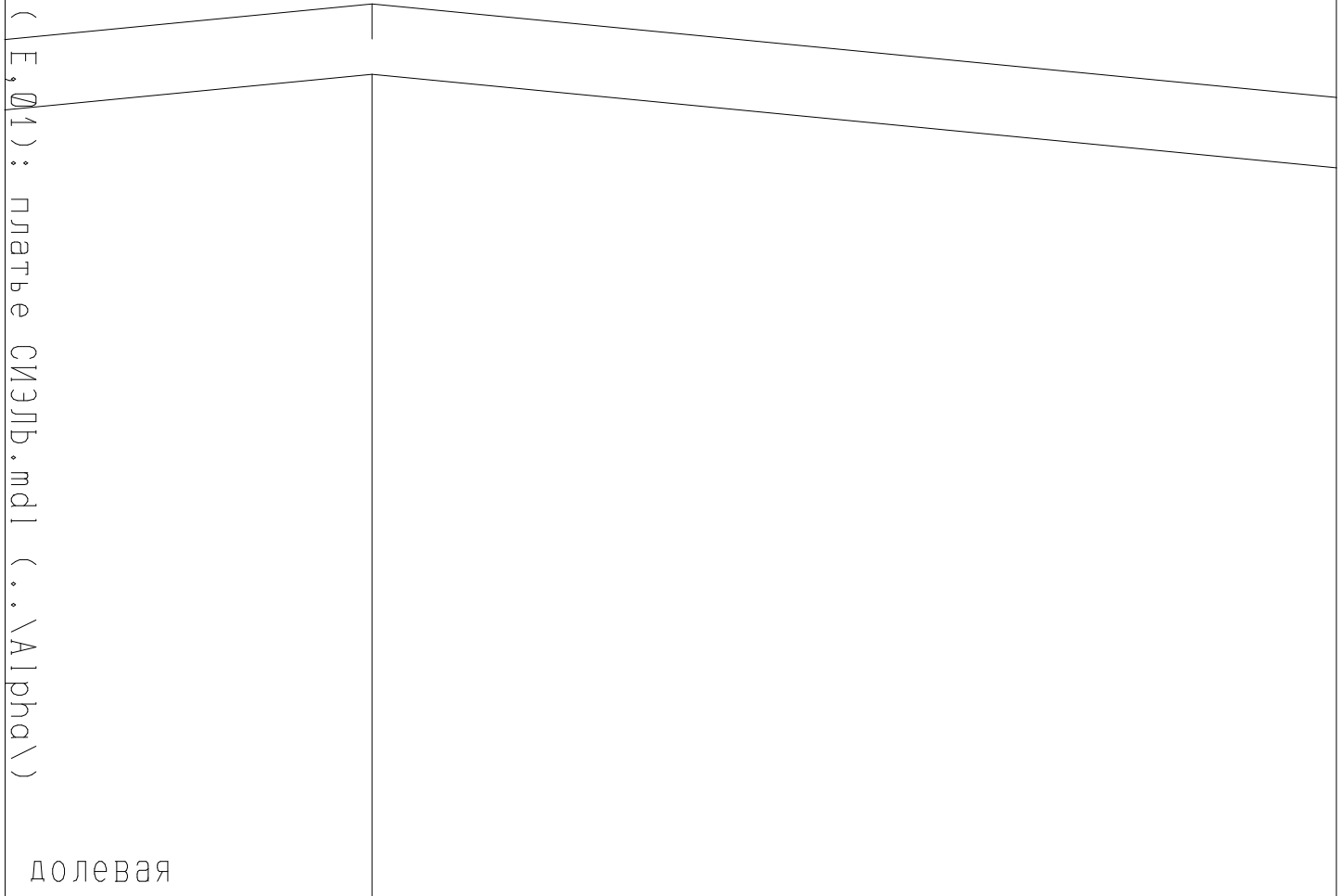

9113

(E, 02) : платье СИЭЛБ.mdl (..\Alpha\)

2 детали

(E,03) : платье СИЭЛЬ.mdi (..\Alpha\)

vikisews.com
@vikisews.patterns
@vikisews
youtube - vikisews
vk.com - vikisews

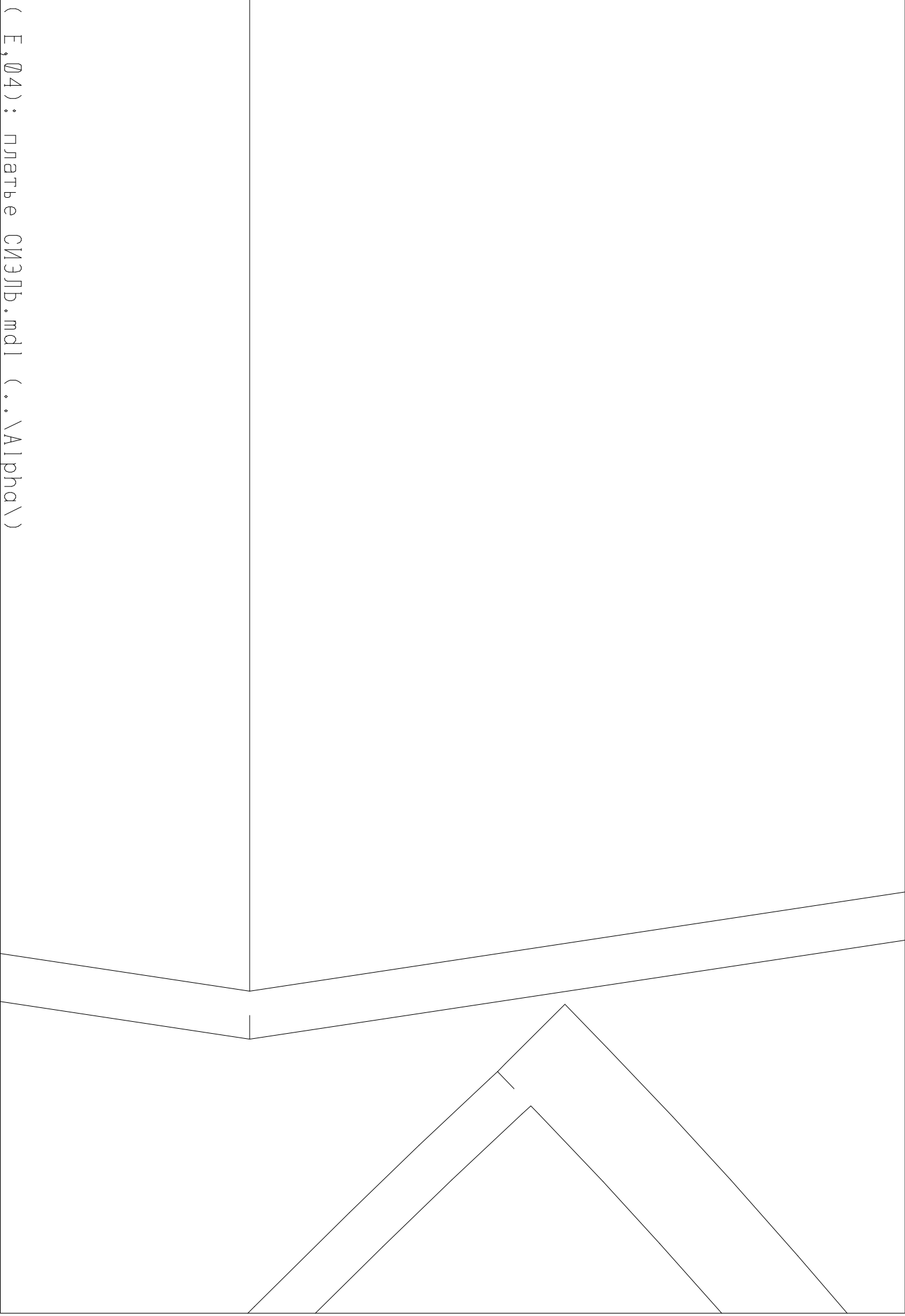

(E, 04) : ппартъе СИЭЛЪ.mdl (.. \Alpha \)

(E, 05) : ппартъе СМЭЛД.mdl (.. \Alpha \)

-
-
- viki.sew
- viki.sew
- viki.sew

(F, 01) : платье СИЭЛБ.mdi (.. \Alpha\)

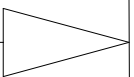

(F, 02) : ппатья снзлб.mdl (.. \Alpha\)

(F, 03) : ппатья СІЭЛБ.mdI (.. \Alpha\)

(F, 04) : ппатья СИЭЛБ.mdl (.. \Alpha\)

(F, 05) : ~~платъе~~ ~~снзлб~~.mdl (..\Alpha\)

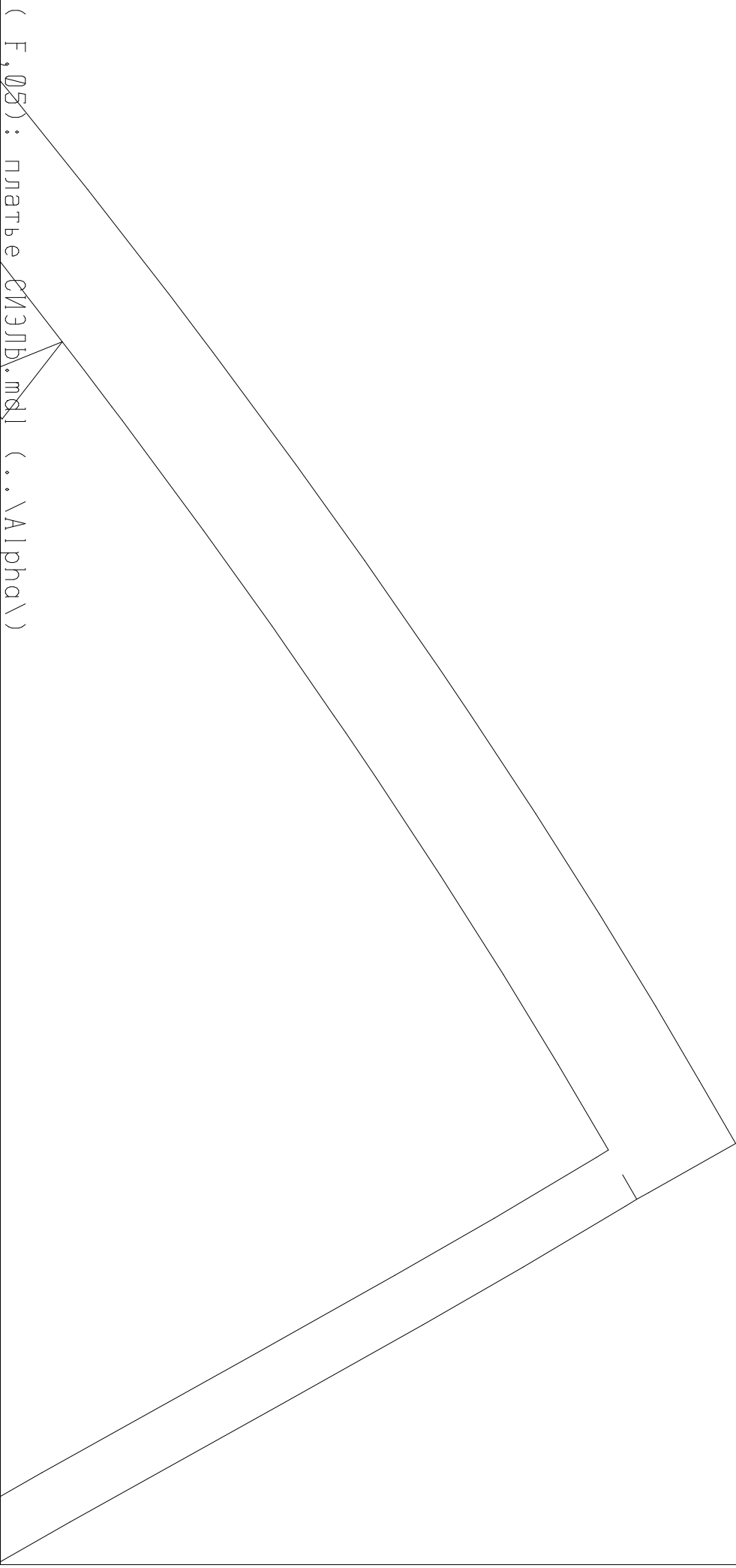

(F, 06) : ппатья СИЭЛБ.mdi (.. \Alpha\)

Viki

S E W S

ПЛАТЬЕ БЕЙЛА



РАЗМЕР
34-52

СЛОЖНОСТЬ



СРЕДНИЙ УРОВЕНЬ



ОТ СОЗДАТЕЛЬНИЦЫ БРЕНДА #VIKISEWS



В 2016 году, когда я работала над своей первой инструкцией по пошиву, старалась написать ее так, чтобы даже новичок смог разобраться и сшить свое первое изделие. С инструкций и начался бренд Vikisews, его идея и миссия. Мне хотелось создавать современные выкройки с максимально подробным и понятным описанием пошива.

С каждым выпуском коллекции мы улучшаем наши инструкции: добавляем детали, убираем лишнее. Прежде чем они попадают к вам, на протяжении нескольких недель наши технологи, корректоры, редакторы трудятся над каждым словом и фотографией. Вы можете сложить несколько инструкций вместе, и из них получится настольная книга по пошиву, которая поможет вам шить самые разные вещи любой сложности.

И мне будет приятно, если эти инструкции помогут взрастить маленькое хобби в дело жизни. Получайте удовольствие от процесса. Создавайте свой идеальный эффективный гардероб. Носите эти вещи долго и с гордостью.

Если у вас останутся вопросы, пишите на почту info@vikisews.com. Мы всегда поможем.



О МОДЕЛИ БЕЙЛА

Выкройка платья прилегающего силуэта, малого объема. Платье отрезное по линии талии. Верхняя часть платья на запах и со сборкой в шве талии. В плечевых швах на детали переда заложены складки. На детали спинки талиевые и плечевые вытачки. Нижняя часть переда асимметричная с драпировкой. Нижняя часть спинки с вытачками. Вырез горловины V-образный, глубокий. Рукав длинный, втачной, большого объема в верхней части, с заужением книзу. В верхней части оката рукава сборка, плечевая накладка и подокатник из фатина. Застежка на потайную молнию в среднем шве спинки. Низ платья асимметричный. Длина платья выше щиколотки.



ВАЖНО!

Разрешено использование выкроек Vikisews:

- для личного использования. Запрещается передавать выкройки Vikisews и инструкции к выкройкам третьим лицам, а также размещать выкройки и инструкции в открытый доступ с использованием сети Интернет и прочих цифровых сетей. В соответствии с ч. 1 ст. 1252, ст. 1301 ГК РФ несоблюдение указанных правил является нарушением действующего законодательства в области авторского права и влечет ответственность нарушителя. Незаконное использование или распространение будет преследоваться в соответствии с законодательством.

- в коммерческих целях только при пошиве одежды на заказ, создании коллекций одежды, при условии, что выкройки используются только на производстве без последующего распространения частным лицам.

ПРИБАВКИ НА СВОБОДУ ОБЛЕГАННЯ В ПОЛНОЇ ВЕЛИЧИНЕ

Прибавка по груди, см	Прибавка по талии, см	Прибавка по бедрам, см	Прибавка к обхвату плеча, см
7,3-14,8	1,7-3	2,5-4	11,8-12,2

ДЛИНА ИЗДЕЛИЯ, ДЛИНА РУКАВА

Рост, см	Длина изделия от талии, см	Длина рукава, см
1 (154-160)	84,5	63-64
2 (162-168)	87,5	65-66
3 (170-176)	90,5	67-68
4 (178-184)	93,5	69-70

КАКОЙ МАТЕРИАЛ ВЫБРАТЬ?

Для пошива платья подойдут умеренно плотные, нерастяжимые или малорастяжимые материалы платьевой группы из натуральных, искусственных, смешанных или синтетических волокон.

Рекомендуются следующие виды материалов: атлас, вискоза платьевая, сатин, шелк, искусственный шелк.

Внимание! Не рекомендуются сильноэластичные (трикотажное полотно) и тонкие прозрачные материалы (шифон, органза, эластичное кружево).

Платье на фото выполнено из платьевой ткани. Материал умеренно плотный, нерастяжимый. По составу из синтетических волокон: 100% полиэстер. Плотность: 200 г/м².

РАСХОД

1. Основной материал при ширине 140 см для раскроя в одном направлении, метры:

Рост, см	Размер						
	34	36	38-40	42-44	46	48	50-52
1 (154-160)	1,9	1,9	2	2,35	2,4	2,5	2,5
2 (162-168)	1,95	2	2,05	2,45	2,5	2,6	2,6
3 (170-176)	2	2,05	2,1	2,5	2,55	2,65	2,7
4 (178-184)	2,05	2,1	2,15	2,6	2,6	2,7	2,7

2. Дополнительный материал (фатин) при ширине 150 см для раскроя в одном направлении для всех ростов и размеров – 0,15 м.

ВАЖНО! При покупке учитывайте, что материал может дать усадку, поэтому берите с запасом 5%.

3. Тонкий дублерин на трикотажной или тканевой основе при ширине 140 см для всех размеров и ростов – 0,5 м.

4. Лента клеевая нитепрошивная по косой, усиленная строчкой, шириной 1,5 см – 2,7 м.

5. Потайная молния длиной 55 см для всех размеров и ростов – 1 шт.

6. Плечевые накладки – 1 пара.

7. Нитки в тон материала – 4 катушки (1 катушка на швейную машинку + 3 катушки на оверлок).

ОБОРУДОВАНИЕ И ПРИСПОСОБЛЕНИЯ

- швейная машинка для соединения деталей;
- оверлок для обметывания припусков швов. Можно заменить эластичной псевдооверлочной строчкой или строчкой зигзаг на бытовой швейной машинке (ширина оверлочной строчки или зигзага 2-3 мм, длина стежка 2,5 мм);
- лапка на швейную машинку для притачивания потайной молнии.

ДЕТАЛИ КРОЯ

1. Из основного материала:

- перед – 2 детали;
- спинка – 2 детали;
- рукав – 2 детали;
- правая нижняя часть переда – 1 деталь;
- левая нижняя часть переда – 1 деталь;
- нижняя часть спинки – 2 детали;
- обтачка горловины переда – 2 детали;
- обтачка горловины спинки – 2 детали.

2. Из дополнительного материала (фатин):

- подокатник – 2 детали.

ВАЖНО! Не забудьте перенести все контрольные надсечки с выкройки на материал.

3. Из дублерина:

- обтачка горловины переда – 2 детали;
- обтачка горловины спинки – 2 детали.

ВАЖНО! Если на деталях есть надпись «лицо», крой этих деталей производится на лицевой стороне материала.

ПРИПУСКИ

Детали выкройки уже включают в себя припуски:

- по линии низа рукавов – 2 см;
- по среднему шву на спинке в верхней и нижней части – 1,5 см.

Учитывайте это при раскладке деталей на материале.

План раскладки выкройки на основном материале шириной 140 см для раскроя в разворот для 34-40 размеров всех ростов с учетом направления рисунка

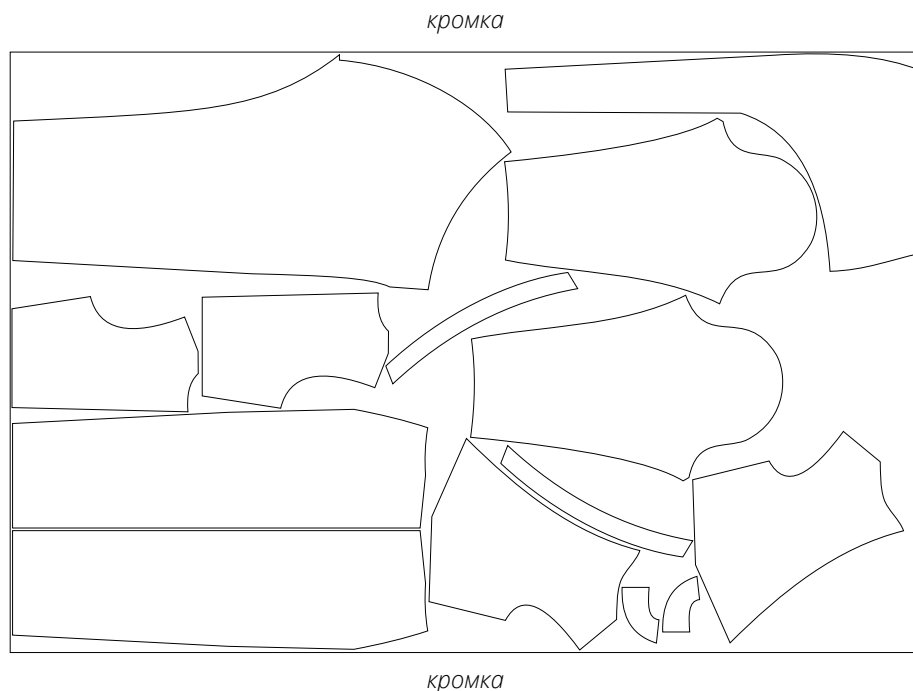

План раскладки выкройки на основном материале шириной 140 см для раскроя в разворот для 42-52 размеров всех ростов с учетом направления рисунка

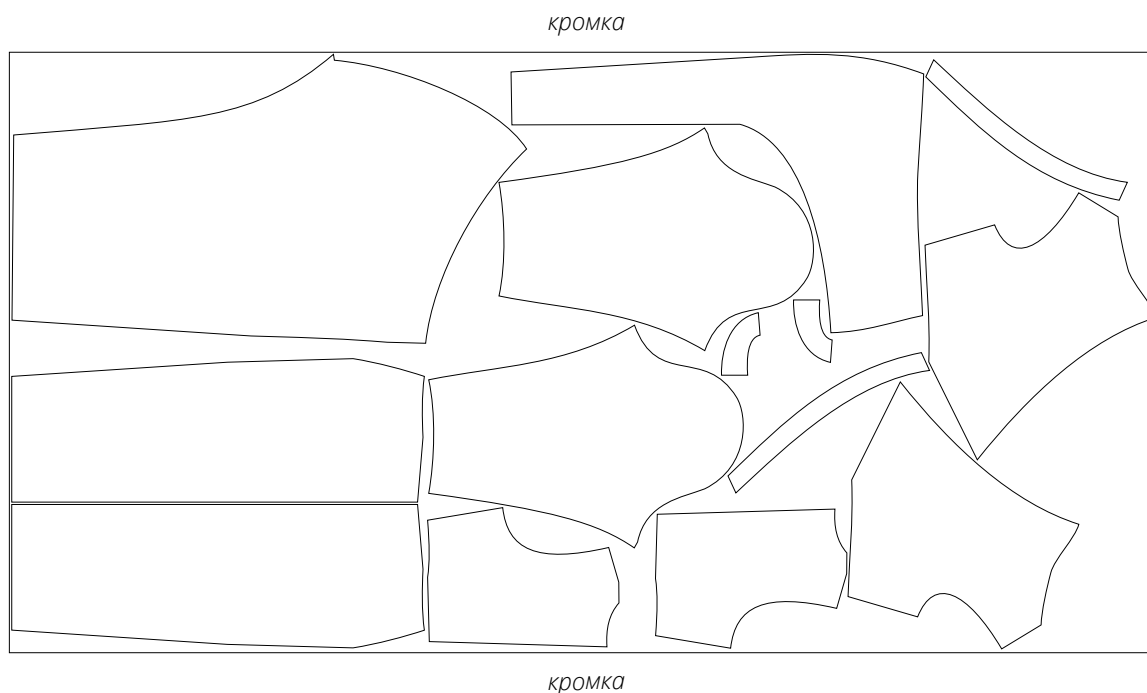

План раскладки выкройки на дополнительном материале шириной 150 см для раскроя в сгиб для всех размеров всех ростов с учетом направления рисунка

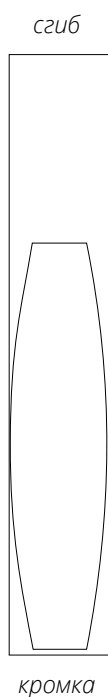

План раскладки выкройки на дублерине шириной 140 см для раскроя в сгиб со смещением для всех размеров всех ростов с учетом направления рисунка

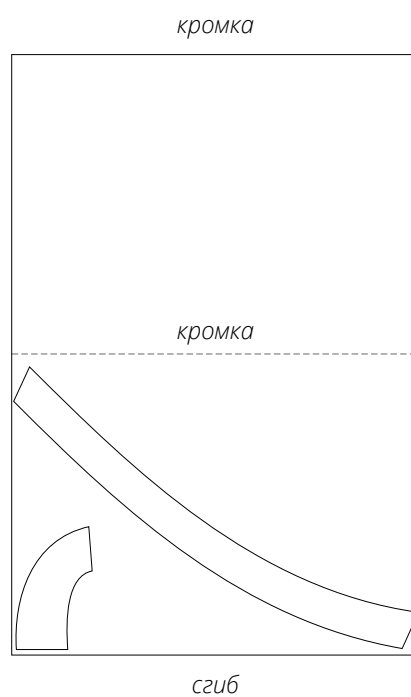

ГОТОВЫ? ДАВАЙТЕ ШИТЬ!

Перед дублированием основных деталей изделия рекомендуем проверить и продублировать дублирином и клеевой кромкой отдельный отрез основного материала. А также проверить настройки утюга: температуру, пар (возможно ли дублирование исходного материала с паром) и время выдержки, которое потребуется на приклеивание клеевого материала к основному.

Для того чтобы выполнить дублирование, сложите основную деталь (или участок на основной детали) изнанкой к клеевой стороне детали из дублирина и приутюжьте. Не растягивайте детали утюгом. Ваши движения должны быть припечатывающими: надавить утюгом на ткань, выдержать несколько секунд, переставить на другой участок детали. Вы можете использовать хлопковый проутюжильник, чтобы не испачкать утюг. Оставьте деталь на ровной жесткой поверхности на 15 минут для остывания и застывания.



Продублировать детали полностью:

- обтачка горловины переда – 2 детали;
- обтачка горловины спинки – 2 детали.



Проклеить косой клеевой кромкой:

- вдоль среза горловины на деталях переда;
- вдоль среза горловины на деталях спинки;
- вдоль среднего среза на деталях спинки;
- вдоль среднего среза на деталях нижней части спинки, участок на обработку молнии.

Клеевая кромка прокладывается вдоль среза так, чтобы укрепляющая нить на кромке попадала в шов обработки.

ПРИМЕРКА

Мы рекомендуем проводить примерку любого изделия.

Для чего? Примерка проводится с целью проверки баланса, коррекции объемов (если вы не отшивали макет изделия и не вносили никаких изменений в лекала до раскроя) только в сторону уменьшения, коррекции длины изделия и длины рукава, уточнения глубины горловины.

Как? После проведения дублирования и прокладывания клеевой кромки рекомендуем сметать вытачки, провести сборку деталей всего изделия (включая рукава) по основным конструктивным швам (среднему шву спинки, плечевым, боковым, талиевому). Приметать молнию. Заметать низ изделия и низ рукава.

Правильная сборка изделия к примерке – залог хорошей посадки, не забывайте про контрольные надсечки. Скалывайте детали изделия сначала по ним, а потом между ними, расправляя детали.

Сборку проводим одним из способов:

- используя машинную строчку (длина стежка 4-5 мм);
- ручными стежками (длина стежка около 1 см).

Важно! В случаях, когда на материале остаются следы от иглы, для проверки посадки и возможных дефектов рекомендуется отшивать МАКЕТ изделия. Примерки в данном случае либо не проводятся, либо затрагивают только изменение длин. Мы рекомендуем протестировать материал до пошива на соответствие данному условию.

Если при сметывании получилось, что одна деталь больше другой, то не спешите делать осноровку (т.е. уравнивать детали, обрезая их). Сначала убедитесь, что совпадают контрольные надсечки, разложите детали на ровной поверхности и заново попробуйте переметать швы. Если все же детали не совпадают, например вытянулись или возникла погрешность при раскрое, то осноровку можно сделать после примерки в процессе пошива.

После сборки изделие нужно слегка приутюжить, швы заутюжить или разутюжить.

Что проверяем на примерке?

Левая и правая половинки изделия должны выглядеть одинаково.

Проверить баланс изделия – вертикальность боковых швов, линий середины спинки и переда, проверить плечевой шов, он также должен проходить по естественной линии плеча.

Линия низа изделия должна быть параллельна полу.

Спинка и перед не должны вздергиваться или провисать. На спинке не должно быть никаких горизонтальных складок, не должно быть натяжения в области лопаток, плеч.

Проверить местоположение и размер вытачек.

Наличие/отсутствие дефектов, связанных с индивидуальными особенностями фигуры (например, асимметричность фигуры – разный уровень плеч, бедер и т.д.).

Проверяем объем изделия, он должен быть комфортным, достаточным.

Смотрим посадку рукава, рукав должен лежать ровно, без заломов.

Проверяем длину изделия.

После примерки вносим изменения симметрично на обе половинки изделия, при необходимости заново переметываем и еще раз примеряем.



На детали спинки с изнаночной стороны совместить стороны талиевых и плечевых вытачек, сколоть булавками.

Вытачки стачать на швейной машинке, выполняя закрепки у срезов.



Вытачки приутюжить.



У вершины вытачек завязать нитки на узелки, заправить с помощью иголки между слоями ткани.



На детали спинки талиевые и плечевые выточки заутюжить к среднему срезу.



На детали переда вдоль плечевого среза заложить складку по контрольным надсечкам, направляя к центру детали.



На детали переда вдоль нижнего среза между контрольными метками, взятыми с лекал, проложить на швейной машинке две параллельные строчки. Расстояние между строчками 5 мм и 9 мм от среза. Длина стежка 4 мм. Оставить длинные концы нитей.

Потянув одновременно за обе нижние (шпульные) нити, выполнить сборку среза до размера, указанного на лекале.



Детали переда и спинки сложить лицевыми сторонами друг к другу. Уравнять плечевые и боковые срезы, совмещая по контрольным надсечкам, сколоть булавками.

Стачать на швейной машинке, выполняя закрепки в начале и в конце строчки.

Швы приутюжить.



Важно! С увеличением размера складка увеличивается, становится более выраженной. Начиная с 44 размера она начинает пересекаться с проймой.

Складку следует стачать по сгибу на верхнем участке, отступая от проймы на 2 см, т.е. стачать верхний участок, который попадает в пройму. Припуск подрезать и обметать на оверлоке. Это позволит избежать попадания складки в шов втачивания рукава при дальнейшей обработке.



Припуски бокового шва обработать на оверлоке, строчка проходит по детали переда.

Припуски бокового шва заутюжить на деталь спинки.



Припуски плечевого шва обработать на оверлоке, строчка проходит по детали спинки.

Припуски плечевого шва заутюжить на деталь переда.



Детали обтачки горловины переда и обтачки горловины спинки сложить лицевыми сторонами друг к другу. Уравнять по плечевым срезам, сколоть булавками.

Стачать на швейной машинке, выполняя закрепки в начале и в конце строчки.



Припуски шва обработать на оверлоке.
Шов приутюжить.

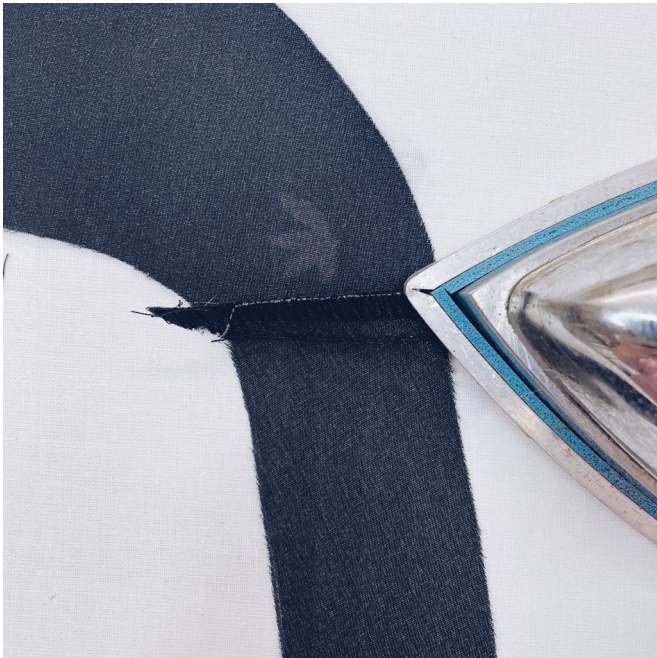

Припуски плечевого шва заутюжить на
деталь обтачки горловины спинки.

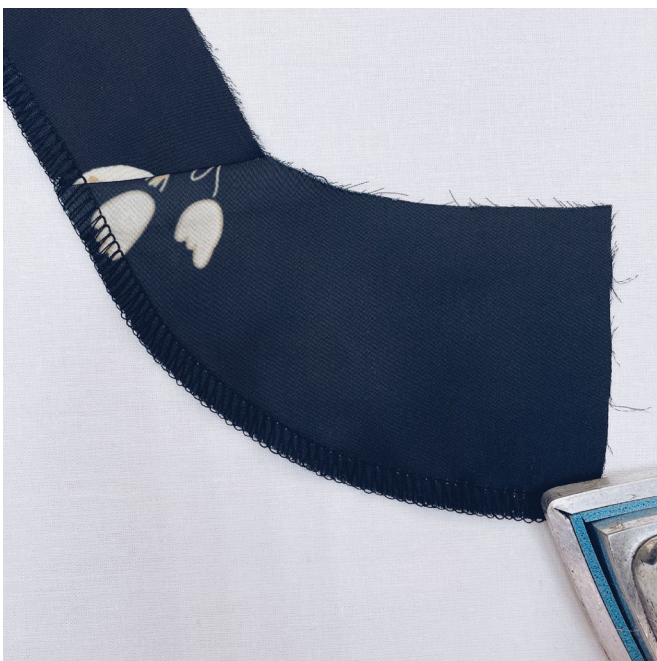

Нижний срез на сборной детали обтачки
обработать на оверлоке. Строчка проходит по
лицевой стороне детали.
Строчку приутюжить.



Верхнюю часть изделия и сборную деталь обтачки сложить лицевыми сторонами друг к другу. Уравнять срезы горловины, совмещая плечевые швы и контрольные надсечки. Приколоть булавками со стороны детали обтачки.



Притачать обтачку на швейной машинке с закрепками в начале и в конце строчки. Строчку проложить со стороны верхней части изделия. На участке от нижнего среза и на 4-5 см от плечевого шва по детали спинки (см. фото).

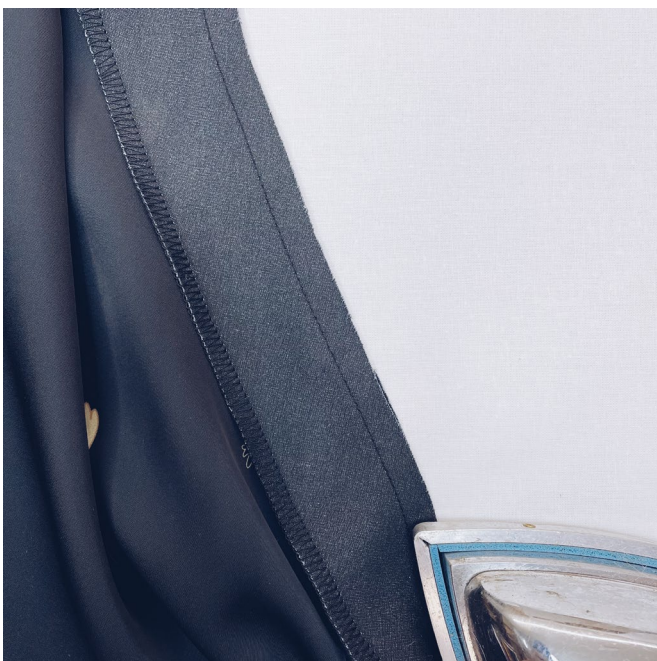

Шов притачивания приутюжить.

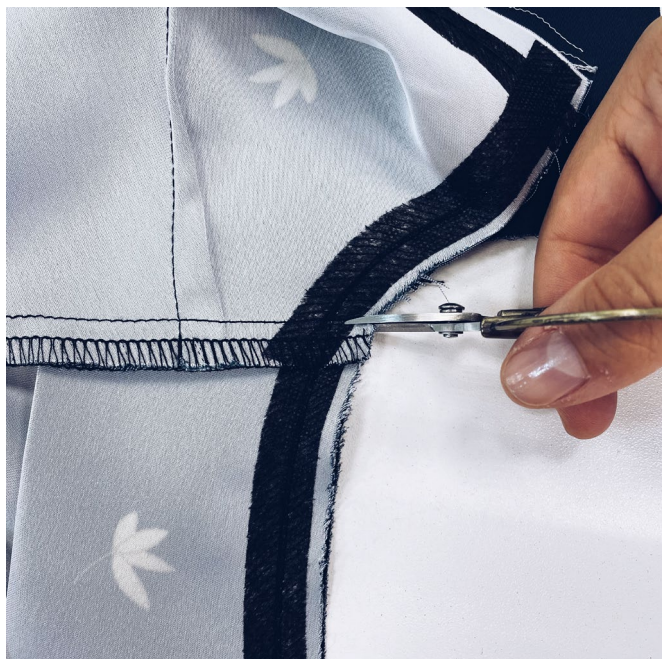

Высечь припуски плечевых швов, не доходя до строчки 2 мм.



На припусках шва притачивания, на участках скругления горловины выполнить рассечки, не доходя до строчки 2 мм.



Припуски шва притачивания заутюжить на деталь обтачки.



С лицевой стороны изделия настрочить припуски шва притачивания на деталь обтачки на 1-2 мм от шва. В начале и в конце строчки выполнить закрепки.



Приутюжить горловину изделия, формируя перекант 1-2 мм из верхней части изделия.



Сборные детали верхней части изделия сложить внахлест, правую половинку на левую половинку. Уравнять срезы, совмещая центры деталей переда, сколоть булавками.



На изнаночной стороне нижней правой части переда и нижней части спинки совместить стороны вытачек, сколоть булавками.

Вытачки стачать на швейной машинке, выполняя закрепки у верхнего среза.



Вытачки приутюжить.



У вершины вытачки завязать нитки в узлы, заправить с помощью иголки между слоями ткани.

Вытачки приутюжить.

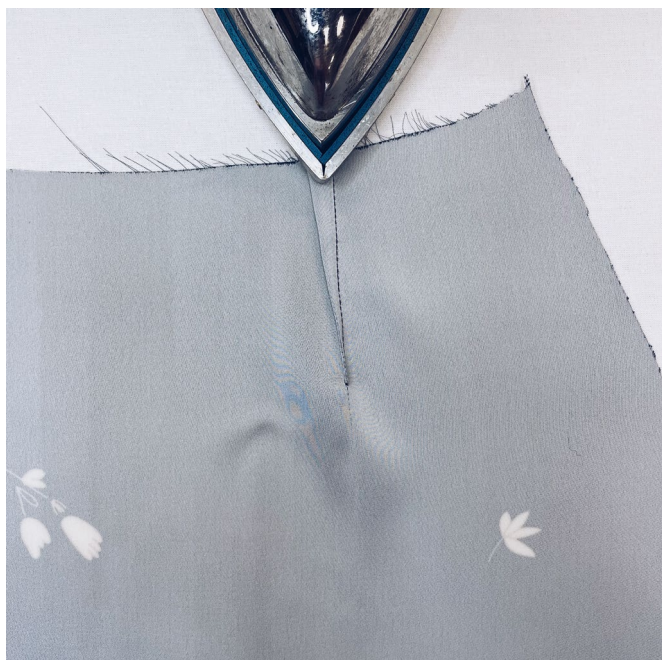

Вытачки на нижней правой части переда заутюжить к центру детали.



Вытачки на нижней части спинки заутюжить к среднему срезу детали.



На детали левой нижней части переда вдоль бокового среза между контрольными метками, взятыми с лекал, проложить на швейной машинке две параллельные строчки. Расстояние между строчками 5 мм и 9 мм от среза. Длина стежка 4 мм. Оставить длинные концы нитей.

Потянув одновременно за обе нижние (шпульные) нити, выполнить сборку среза до размера, указанного на выкройке. Распределить сборку равномерно.



На деталях нижней части переда обработать длинные косые срезы московским швом. Для этого проложить на швейной машинке стабилизирующую строчку на 5 мм от среза.



Отвернуть припуск на изнаночную сторону детали на 6 мм. Проложить на швейной машинке строчку на расстоянии 2 мм от сгиба.



Строчки приутюжить.



Срезать припуск как можно ближе к строчке (на 1 мм и менее).



Повторно отвернуть припуск на изнаночную сторону на ширину 2-3 мм, проложить строчку на швейной машинке в ранее проложенную строчку. В начале и в конце строчки выполнить закрепки.



Выполнить влажно-тепловую обработку (далее – ВТО) московского шва на деталях правой и левой нижней части переда.



Деталь левой нижней части переда приложить изнаночной стороной на лицевую сторону детали правой нижней части переда. Уравнять боковые и верхние срезы, сколоть булавками.



Детали нижней части переда и нижней части спинки сложить лицевыми сторонами друг к другу, уравнять по боковым срезам, сколоть булавками.

Стачать на швейной машинке, выполняя закрепки в начале и в конце строчки.



Припуски боковых швов обработать на оверлоке, строчку проложить со стороны нижней части переда.

Шов приутюжить.

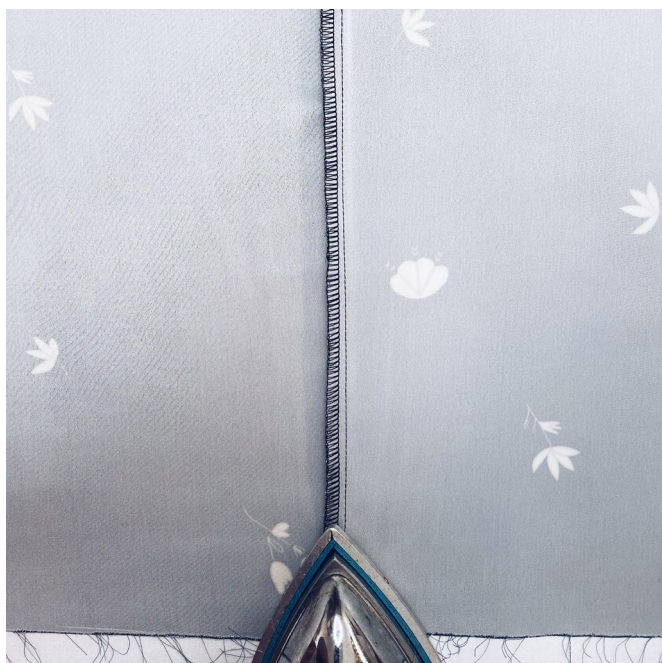

Припуски шва заутюжить на нижнюю часть спинки.



Верхнюю часть изделия и нижнюю часть изделия сложить лицевыми сторонами друг к другу, уравнивать по талиевому срезу, совместить контрольные надсечки и швы, приколоть булавками.

Притачать на швейной машинке, выполняя закрепки в начале и в конце строчки.

Шов приутюжить.



Припуски талиевого шва обработать на оверлоке, строчку проложить со стороны верхней части изделия.

Припуски шва заутюжить на нижнюю часть изделия.

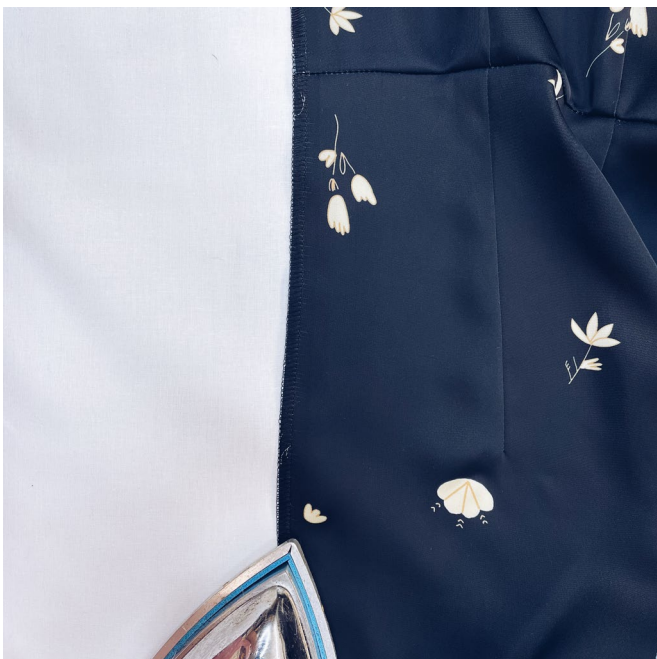

Средний срез сборной детали спинки обработать на оверлоке, строчку проложить с лицевой стороны.

Строчку приутюжить.



Детали нижней части спинки сложить лицевыми сторонами друг к другу, уравнять по среднему срезу, совместить контрольные надсечки, сколоть булавками.



Стачать на швейной машинке от контрольной надсечки молнии до нижнего среза изделия, выполняя закрепки в начале и в конце строчки.

Шов приутюжить.

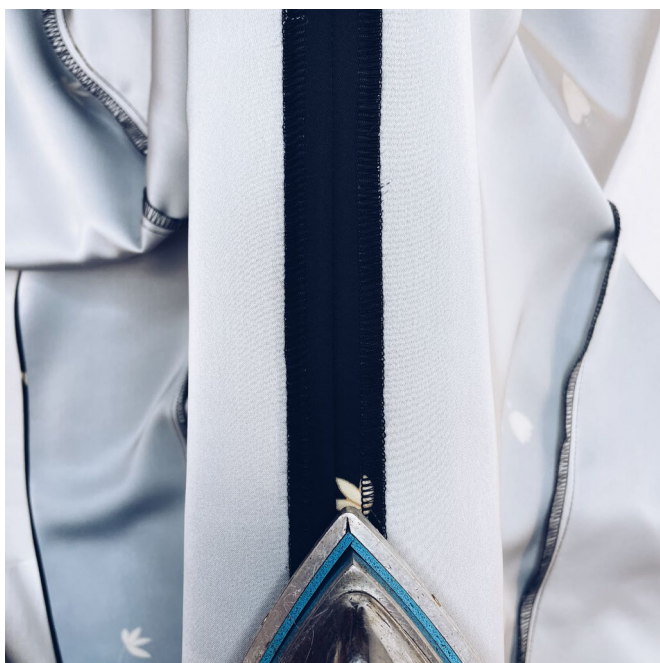

Припуски шва разутюжить.

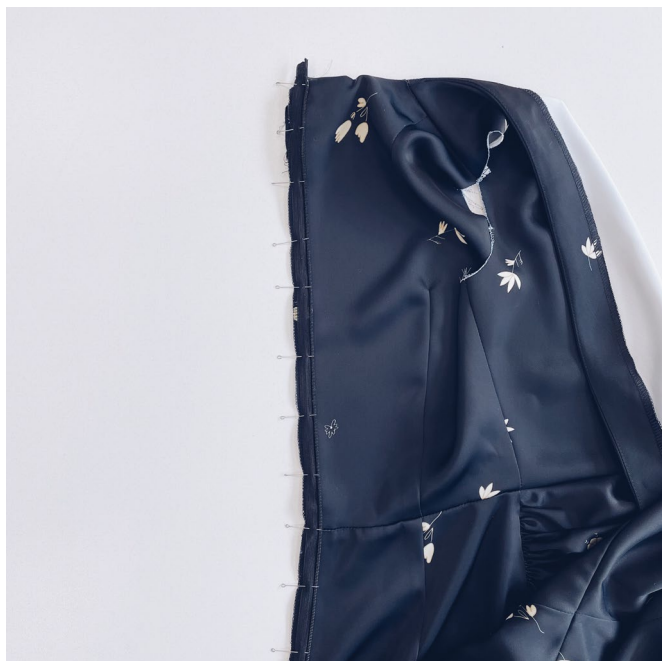

Продекатировать тесьму молнии во избежание ее усадки в готовом изделии.

Расстегнуть молнию, приложить одну ее часть к припуску среднего шва спинки лицевыми сторонами внутрь. Ограничитель молнии располагается у среза горловины изделия ниже на 1,2 см. Приколоть булавками, приметать ручными стежками.

Важно! Припуск среднего шва изделия 1,5 см, тесьма молнии 1 см. Следовательно, нужно отступить от края припуска изделия 5 мм.

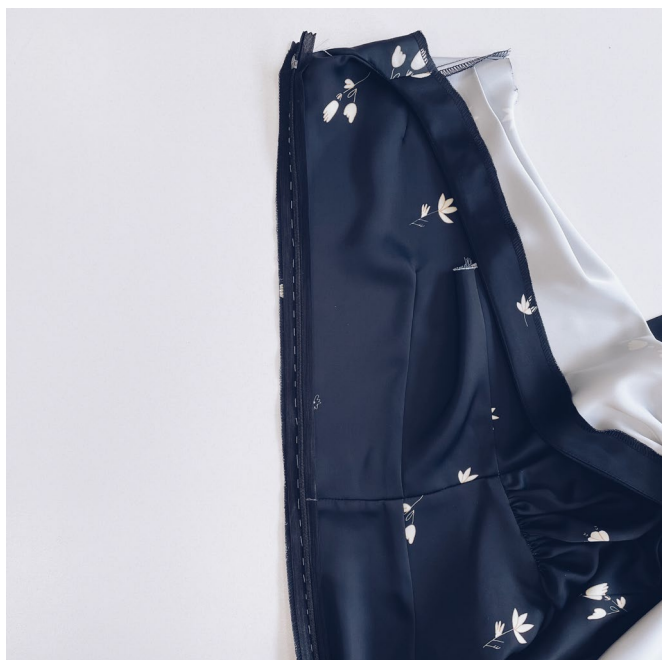

Застегнуть молнию, поставить контрольные метки мелом на уровне талии. Перенести метки на вторую часть молнии.

Вторую часть тесьмы молнии приложить ко второму припуску лицевыми сторонами внутрь, уравнивать срезы, совместить контрольные метки, приколоть булавками, приметать ручными стежками.



Молнию застегнуть и проконтролировать симметричность швов и молнии.

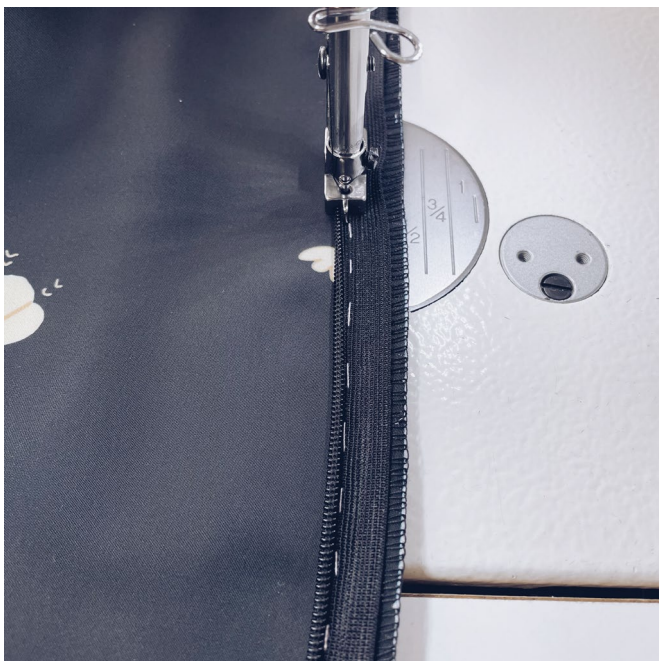

Расстегнуть молнию.

Притачать молнию на швейной машинке с помощью специальной лапки для притачивания потайной молнии. В начале и в конце строчки выполнить закрепки.

Удалить ручные стежки.



Молнию застегнуть.
Шов приутюжить.

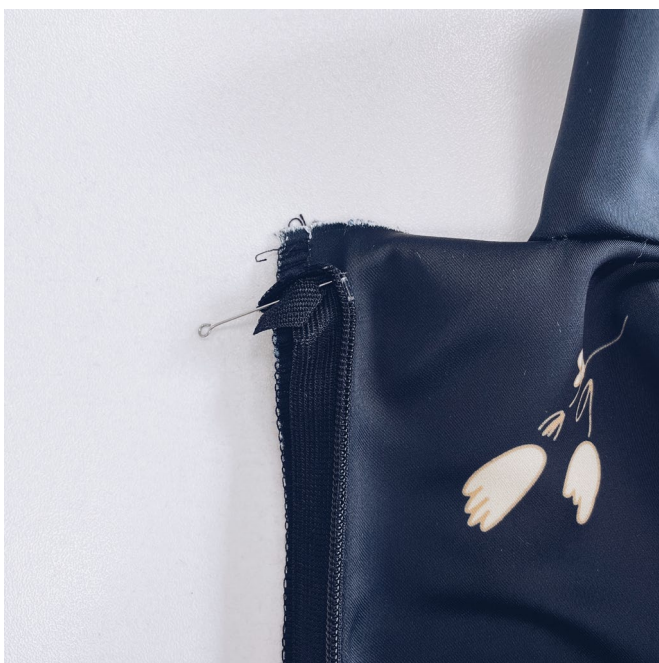

Подвернуть тесьму молнии под углом, как показано на фото.



Детали обтачки спинки и спинки сложить лицевыми сторонами друг к другу. Уравнять срезы горловины и средний срез изделия, приколоть булавками.

Притачать обтачку на швейной машинке, выполняя закрепки в начале и в конце строчки.



Припуск шва притачивания срезать до 5 мм.



Высечь припуски на уголке обтачивания, не доходя до строчки 2 мм.



Вывернуть обтачку на лицевую сторону.
Выполнить ВТО обтачки.



Настрочить тесьму молнии на припуски среднего шва, закрепляя обтачку. Строчку проложить на швейной машинке на 3 мм от края тесьмы, с закрепками в начале и в конце строчки.



На детали рукава в верхней части оката вдоль среза между контрольными метками, взятыми с лекал, проложить на швейной машинке две параллельные строчки. Расстояние между строчками 5 мм и 7 мм от среза. Длина стежка 4 мм. Оставить длинные концы нитей.

Деталь рукава сложить лицевой стороной внутрь, уравнять по боковым срезам, совместить контрольные надсечки, сколоть булавками.

Стачать на швейной машинке, выполняя закрепки в начале и в конце строчки.



Припуски шва обработать на оверлоке со стороны передней части детали рукава.
Шов приутюжить.

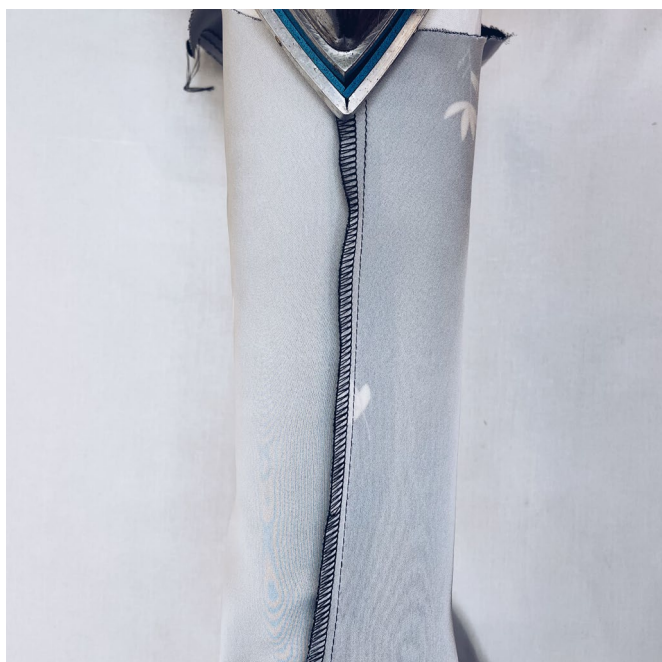

Заутюжить припуски шва на заднюю часть детали рукава.

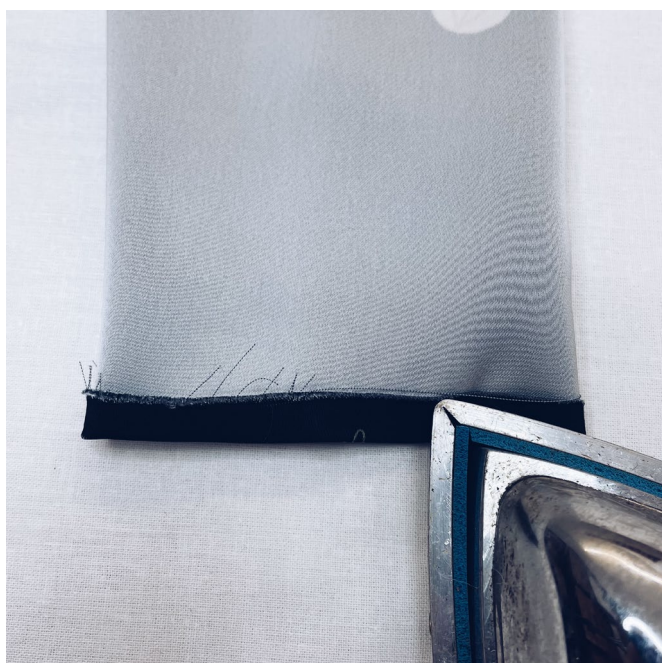

Обработать низ рукава швом в подгибку с закрытым срезом.
Заутюжить нижний срез на изнаночную сторону на 1 см.



Повторно заутюжить ранее заутюженный припуск на изнаночную сторону на 1 см.



С изнаночной стороны детали рукава проложить отделочно-закрепляющую строчку на расстоянии 1-2 мм от свободного заутюженного края.

Строчку проложить на швейной машинке, в конце строчки выполнить закрепку.

Строчки приутюжить.



Потянув одновременно за обе нижние (шпульные) нити, выполнить сборку срезов. Собрать и равномерно распределить сборку. Сборку сконцентрировать в верхней части оката рукава.



Вложить деталь рукава в пройму изделия лицевыми сторонами друг к другу. Уравнять срезы, совместить контрольные надсечки и швы, вколоть булавками.

Вметать рукав ручными стежками.



Втачать рукав в пройму на швейной машинке, выполняя закрепки в начале и в конце строчки.

Удалить ручные стежки.

Шов приутюжить.



На детали подокатника вдоль длинной стороны по центру проложить две параллельные строчки. Оставить длинные нити с одной стороны, с другой стороны выполнить закрепки. Ширина стежка 4 мм.

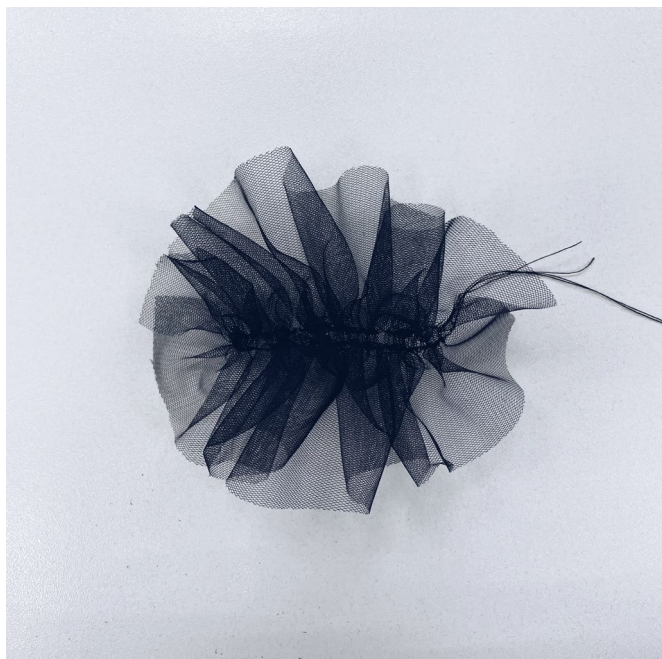

Потянув одновременно за обе нижние (шпульные) нити, выполнить сборку подокатника по центру. Длина подокатника в готовом виде равна длине сборки оката рукава.



Подокатник сложить пополам, приутюжить по сгибу.

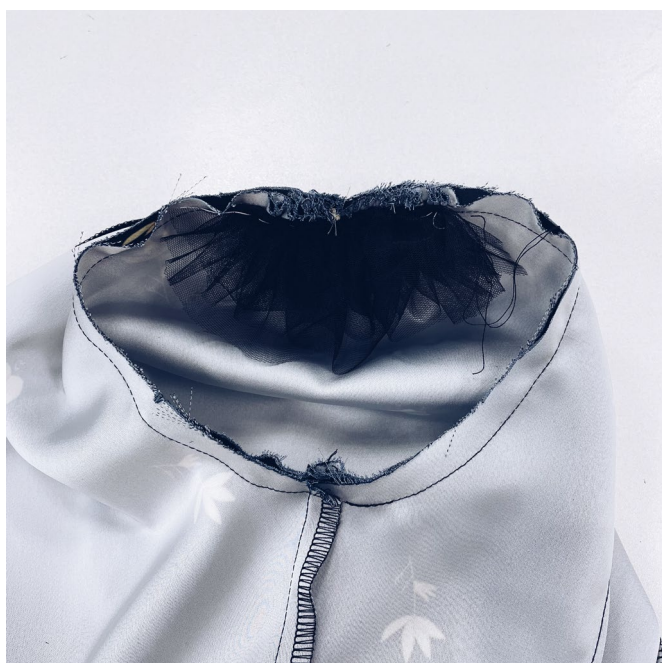

Деталь подокатника приложить с изнаночной стороны детали рукава вдоль шва втачивания в верхней части оката рукава, отступая от среза 5 мм, как показано на фото.



Настрочить подокатник на припуски шва втачивания на швейной машинке. Строчку проложить на 1 мм от строчки втачивания рукава, выполняя закрепки в начале и в конце строчки.



Припуски шва втачивания рукава обработать на оверлоке, строчку проложить со стороны изделия.

Свободные нити оверлока заправить специальным крючком либо иглой в толщине припуска.

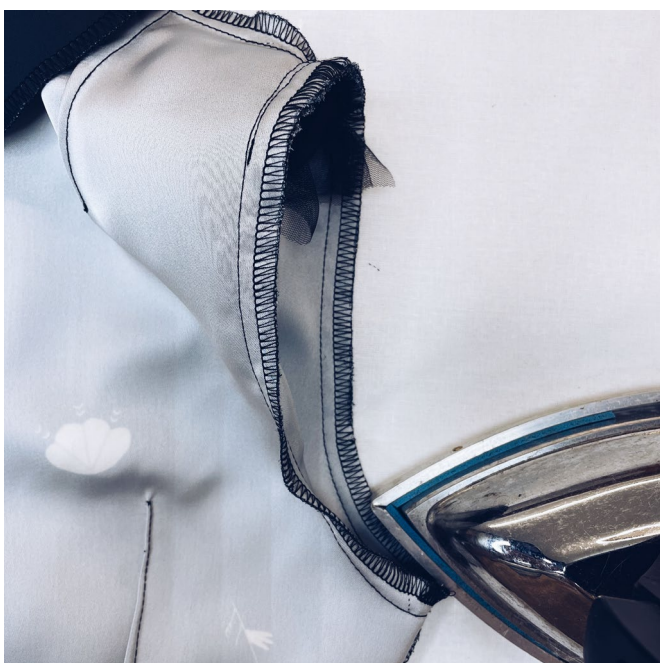

Шов приутюжить.



Плечевую накладку приложить с изнаночной стороны изделия вдоль плечевого шва. Выпустить край плечевой накладки на 1,5 см от края припуска шва втачивания рукава, как показано на фото. Закрепить плечевую накладку по окату рукава и припуску плечевого шва ручными стежками. От плечевого шва в каждую сторону по 5 см.

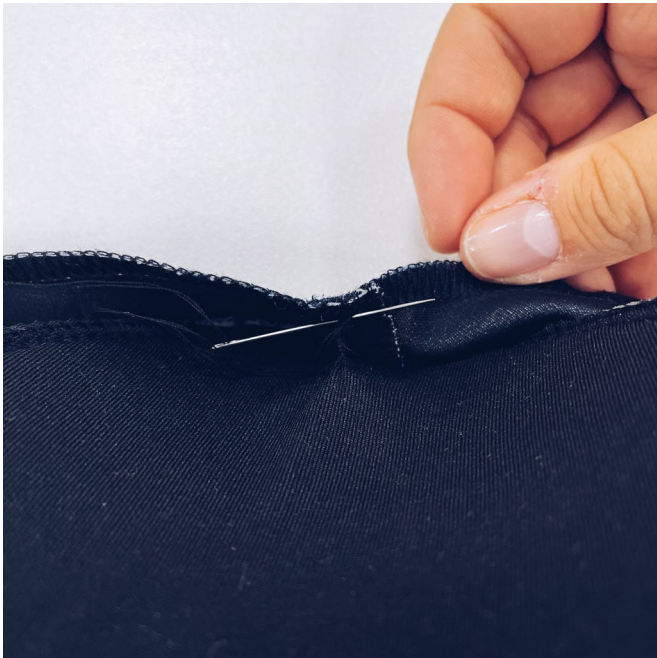

Деталь обтачки закрепить к плечевой накладке воздушной нитяной закрепкой. Длина закрепки 1 см.

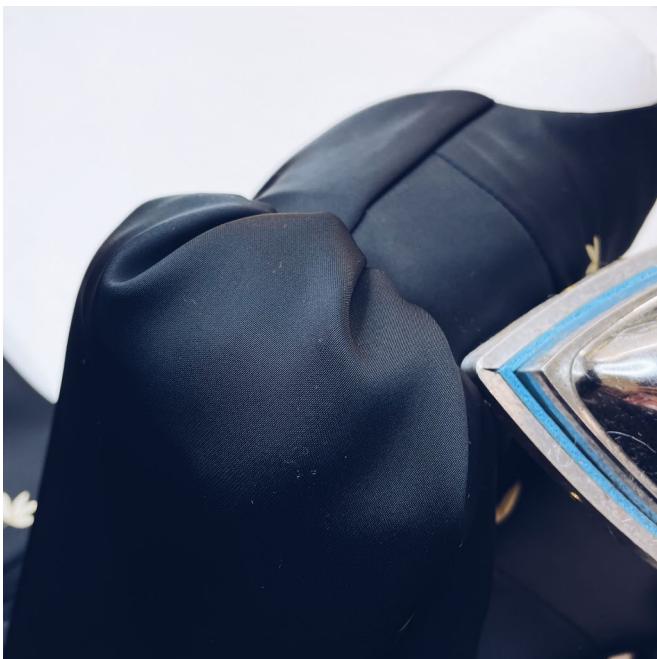

Припуски шва втачивания в верхней части оката рукава слегка припарить утюгом.



Обработать низ изделия швом в подгибку с закрытым срезом.

Затюжить нижний срез на изнаночную сторону на 5 мм.

Повторно затюжить ранее затюженный припуск на изнаночную сторону на 5 мм.

С изнаночной стороны изделия проложить отделочно-закрепляющую строчку на расстоянии 1-2 мм от свободного затюженного края.

Строчку проложить на швейной машинке, в конце строчки выполнить закрепку.



Выполнить финальную ВТО изделия.

ШЕЙТЕ ВМЕСТЕ С #VIKISEWS

СОЗДАЙТЕ СВОЙ
ИДЕАЛЬНЫЙ ГАРДЕРОБ!

#vikisews_бейла



5 см X 5 см

Платье БЕЙЛА
размер 42. (162. - 168.)
рост (162. - 168.)

ВИНЛОМ



платье БЕЙЛА
размер 42.
рост 2. (162.-
НИЖНЯЯ ЧАСТЬ СПИНКИ
2 детали

Прибавка по груди общая (усло
Прибавка по талии общая: 1.6
Прибавка по бедрам общая: 2.
Прибавка к обхвату плеча: 11.
Длина по спинке от талии: 65.
Длина рукава: 87.5 см

ДОЛЕВАЯ

vikisews.com
@vikisews.patter
@vikisews

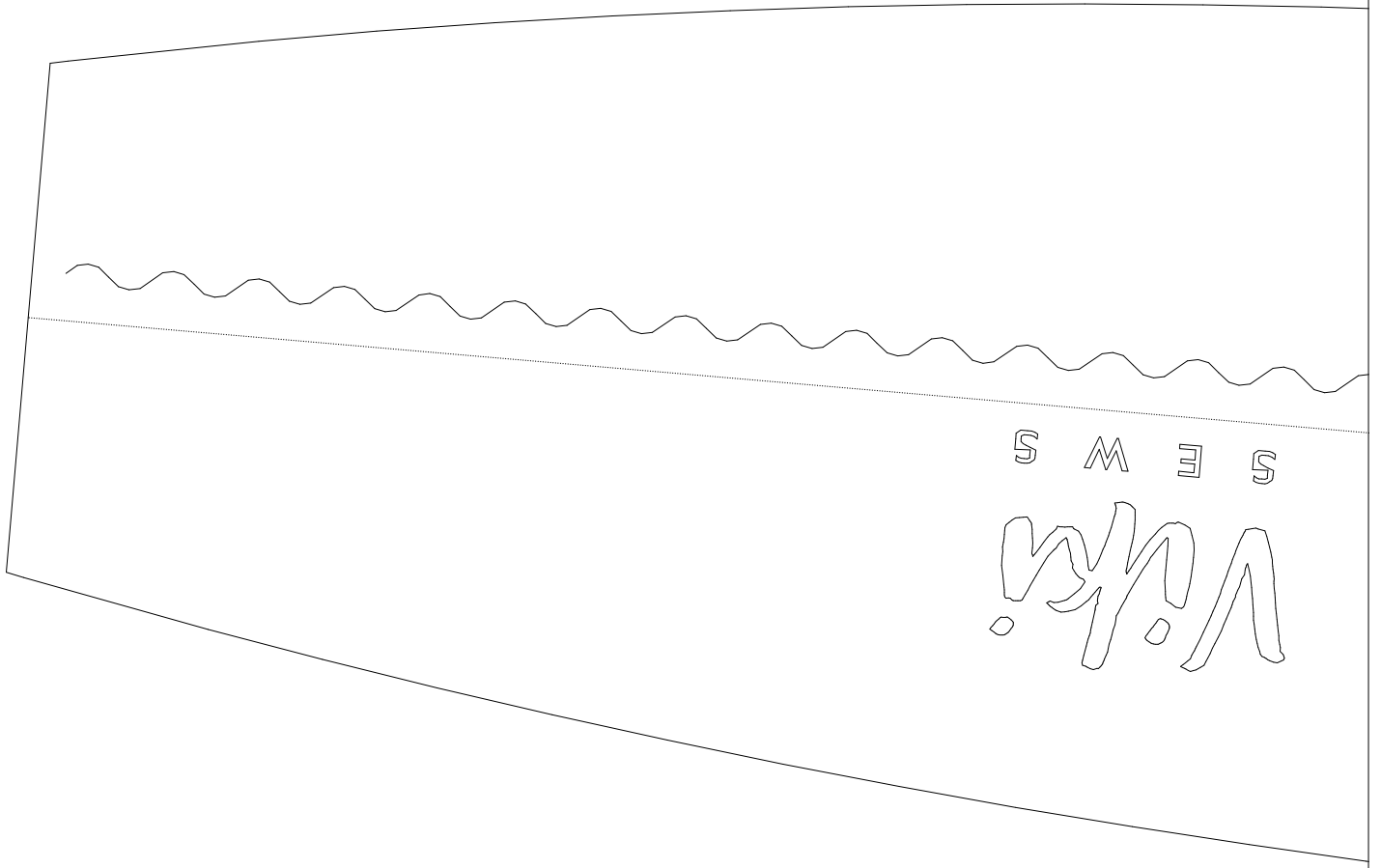

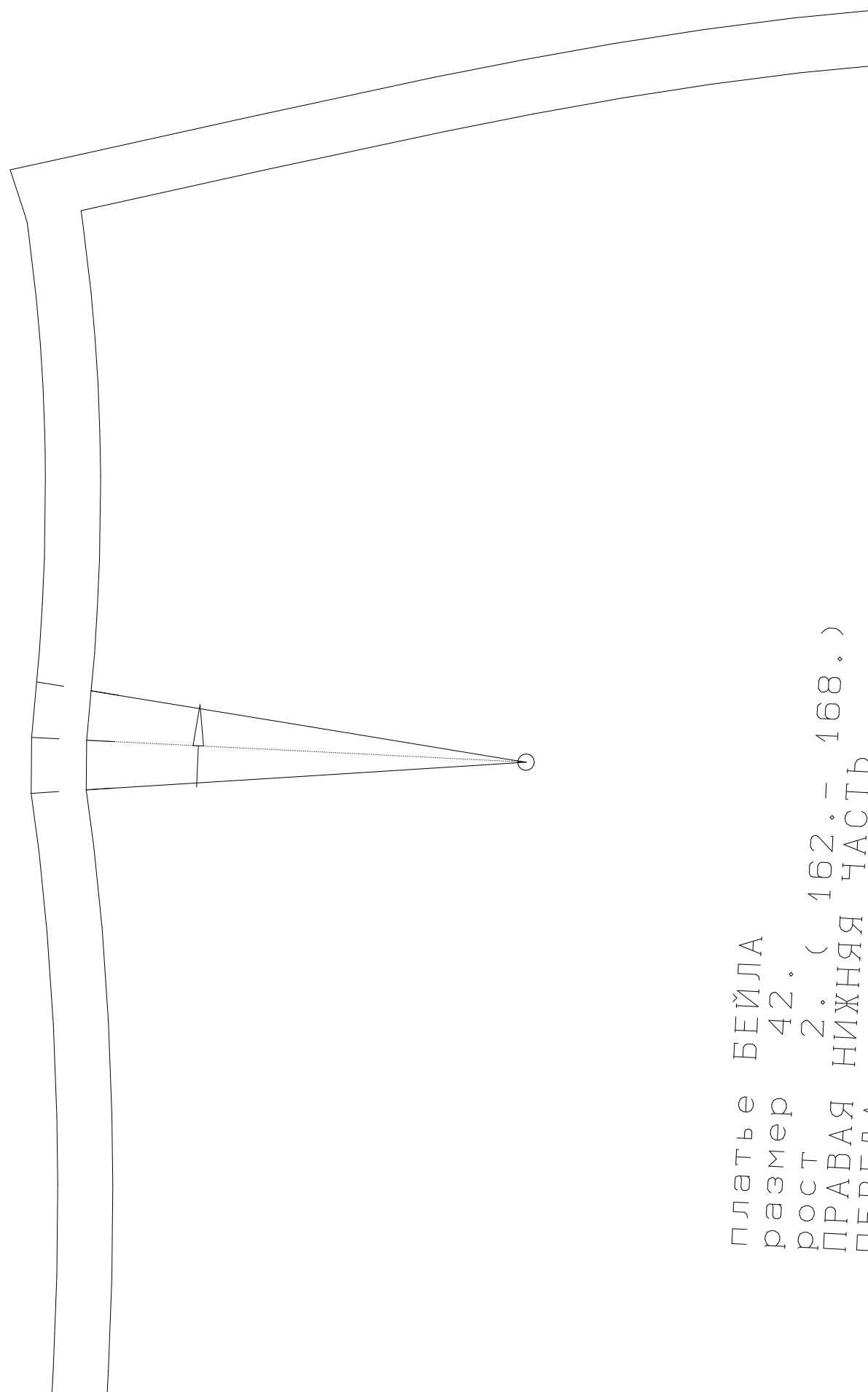

ПЛАТЬЕ БЕЙЛА
РАЗМЕР 42.
РОСТ 2. (162. - 168.)
ПРАВВАЯ НИЖНЯЯ ЧАСТЬ
ПЕРЕДА

середина

WIKI

S E W C

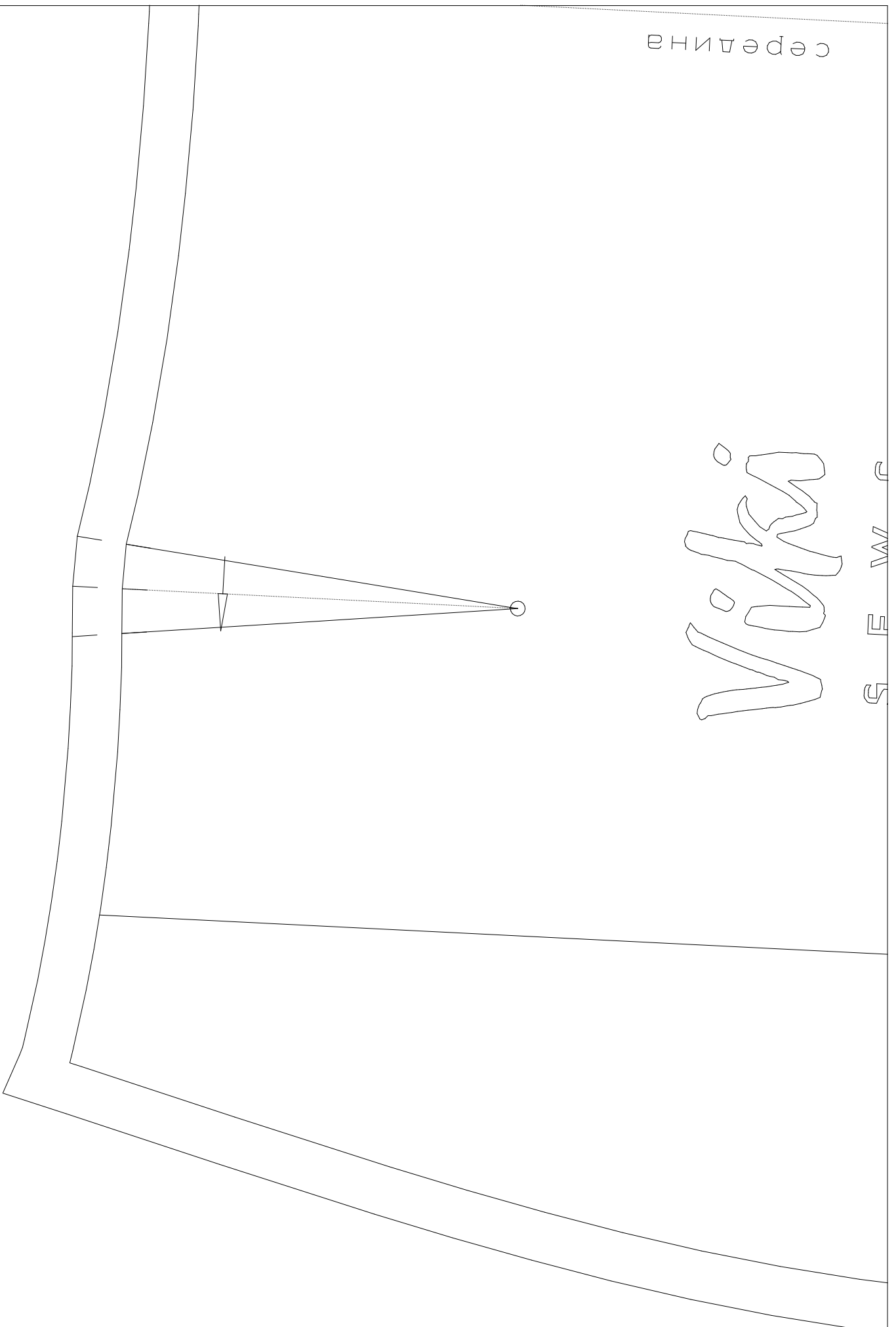



Viki
S E W S

168.)
КИ

ВНО): 9.0 см
5 см
9 см
4 см

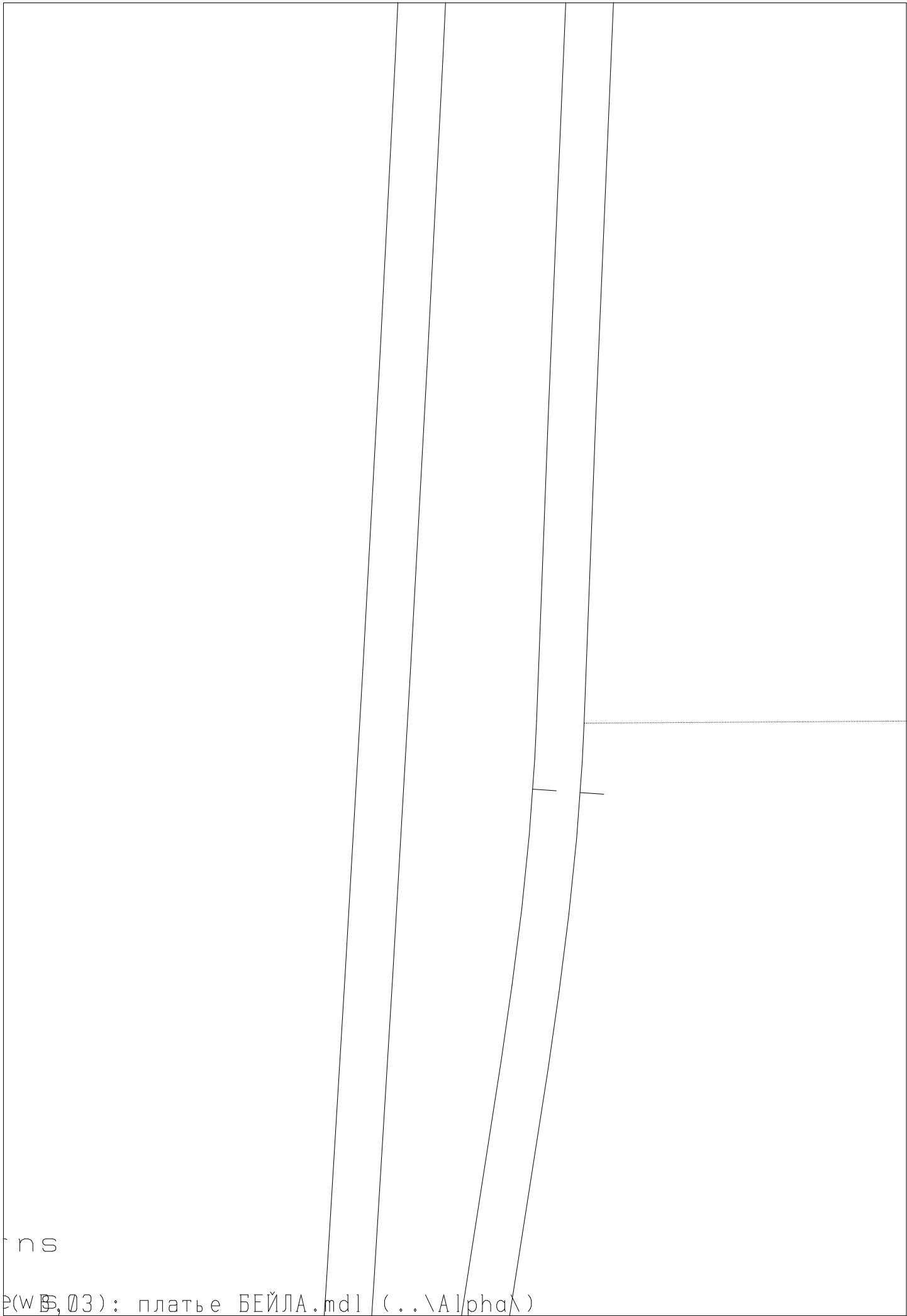

ns

Р(В, 03): платье БЕЙЛА.mdl (..\Alpha\)



1 деталь

(В,05): платье БЕЙЛА.mdl (..\Alpha\)



ЛИЦО

viki\$ews.com
@viki\$ews.patterns
@viki\$ews
youtube - viki\$ews
vk.com - viki\$ews



vikisews.com
@vikisews.patterns
@vikisews
youtube - vikisews
vk.com - vikisews

ДОЛЖЕВАЯ

середина

платье БЕЙЛА
размер 42.
рост 2. (162.
ПОДОКАТНИК
2 детали из допол.

Viki
S E W S

МОЛНИЯ

платье БЕЙЛА
размер 42.
рост 2. (162. - 1
СПИНКА
2 детали

долевая

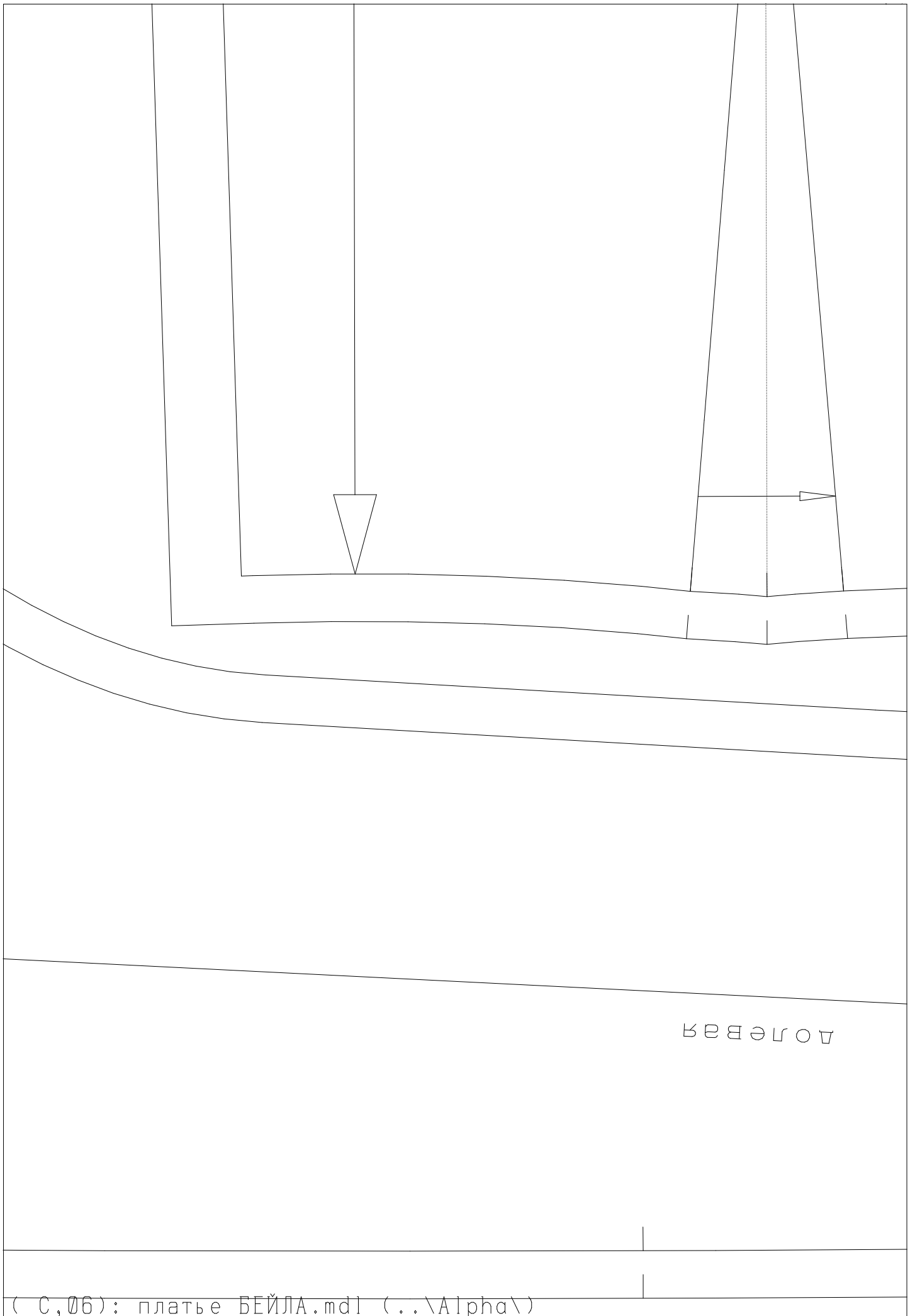

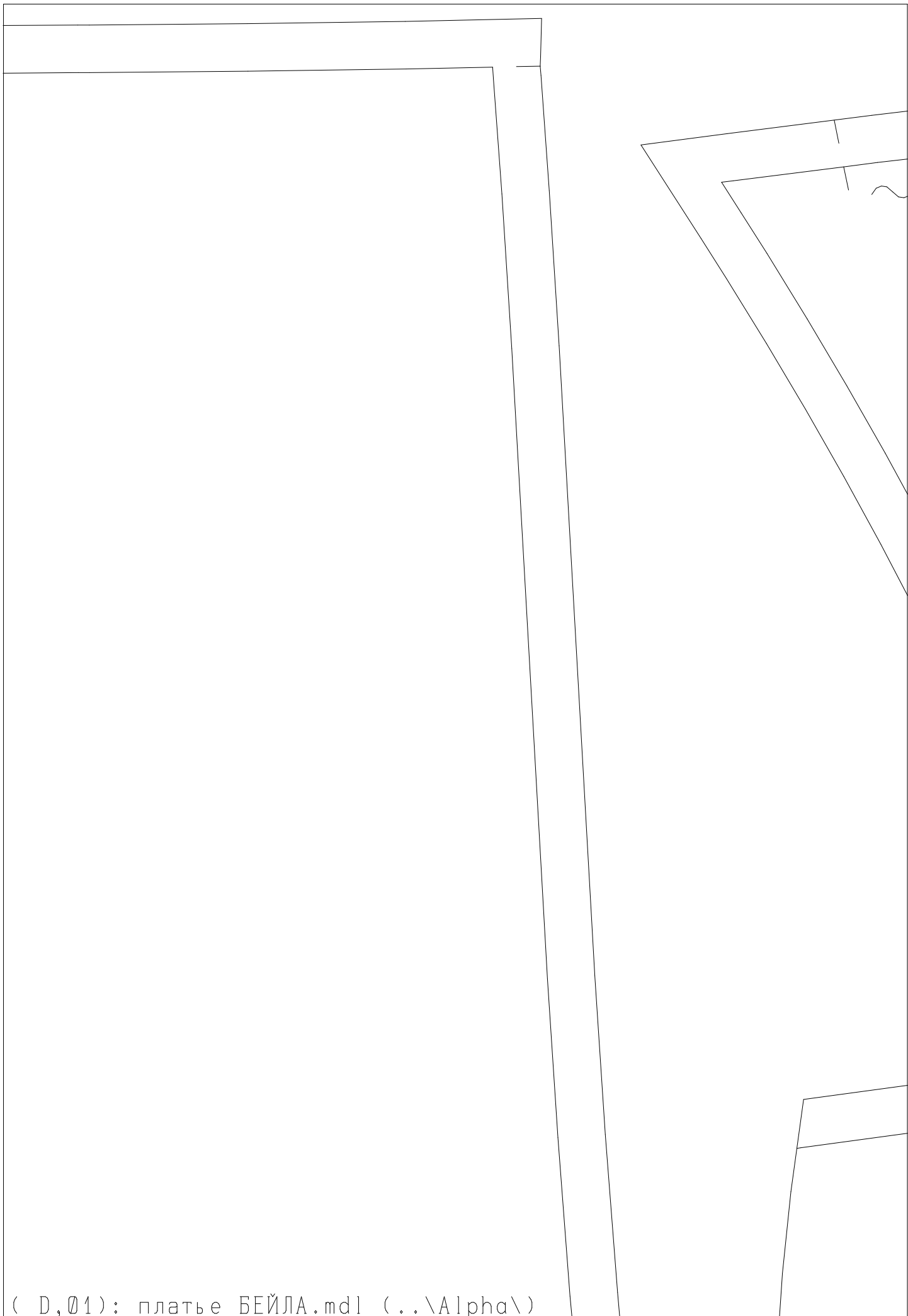

(D,01): платье БЕЙЛА.mdl (..\Alpha\)

Vika
S E W S

долевая

дет

ОПИС

платье БЕЙЛА
размер 42.
рост 2. (162. - 168.)
ЛЕВАЯ НИЖНЯЯ ЧАСТЬ
ПЕРЕДА
1 деталь

S E W S



собрать на
9.3 см

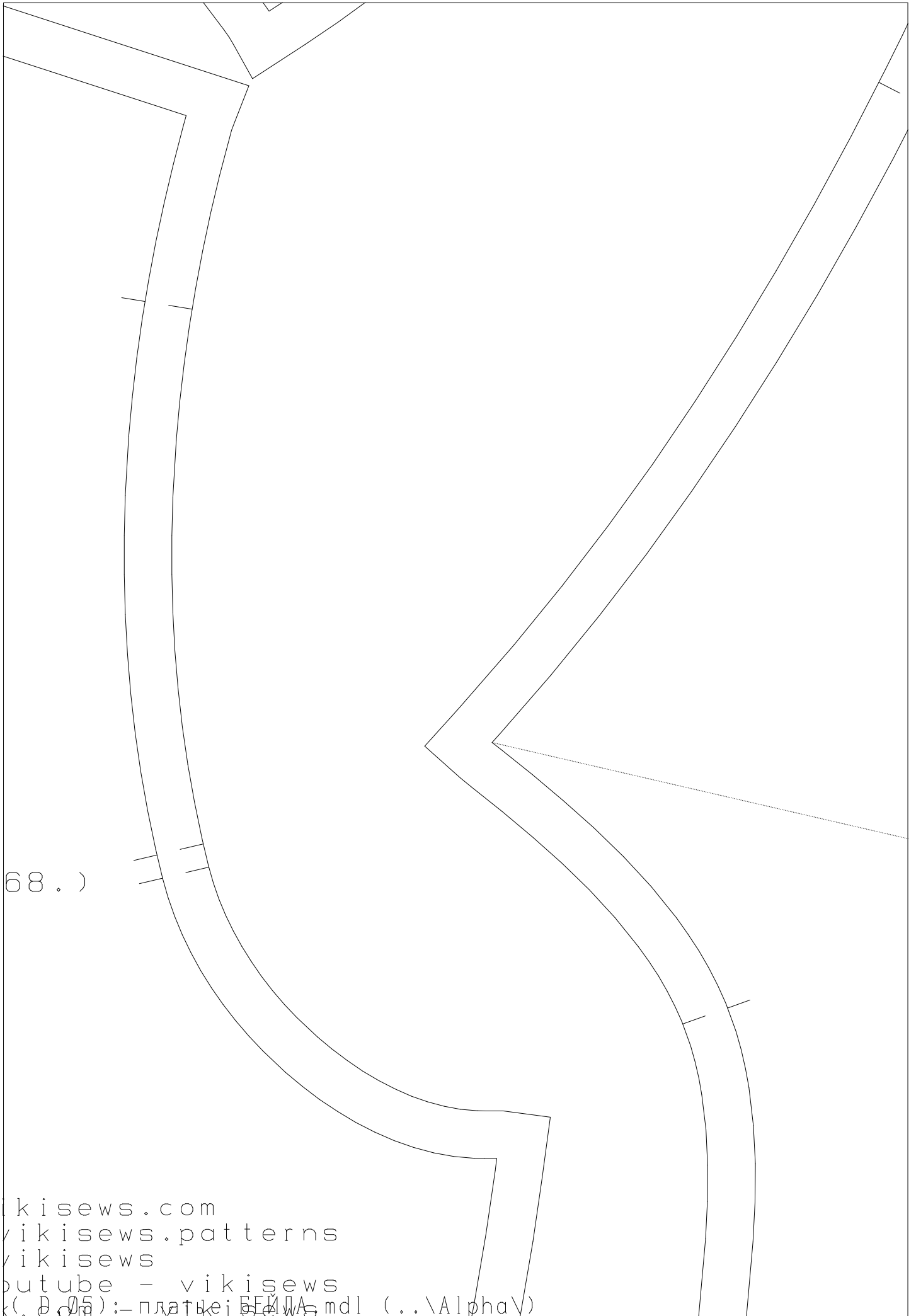

68.)

vikisews.com
vikisews.patterns
vikisews
youtube - vikisews
(05):- платье БЭЙЛА mdl (..\Alpha\)

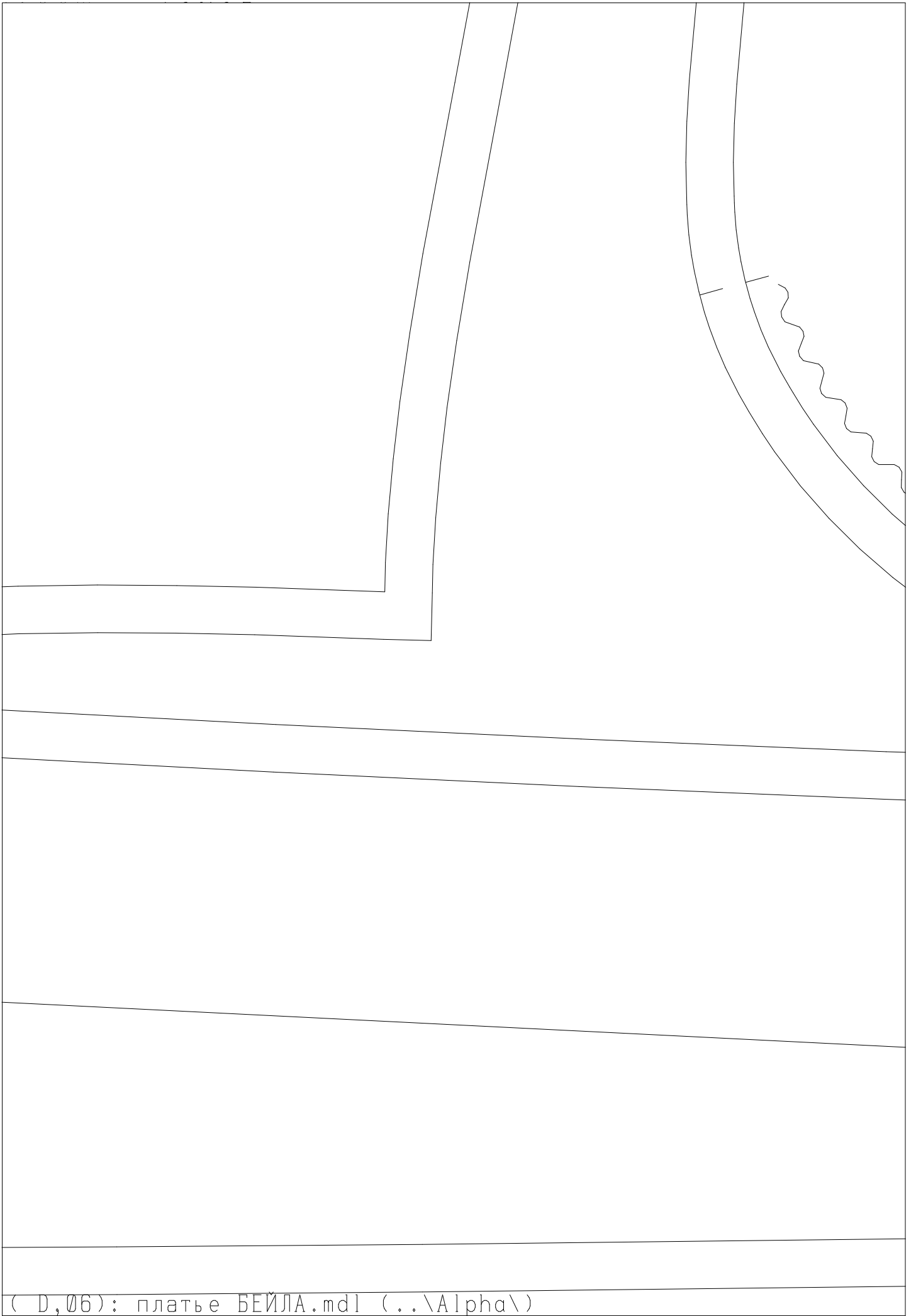



собрать до 6.1 см

(E,01): платье БЕЙЛА.mdl (..\Alpha\)

ДОЛЖ

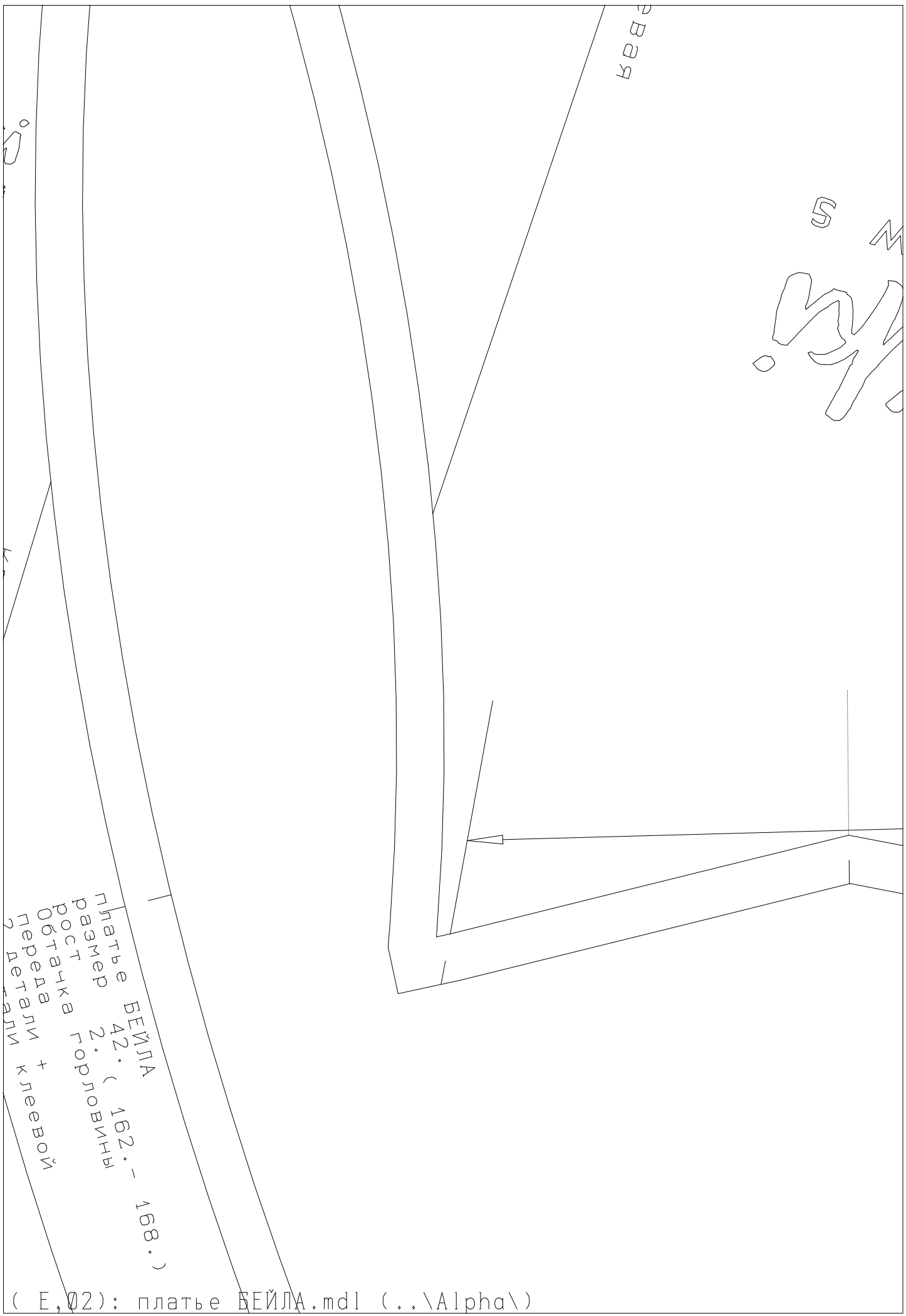

СВАЯ

5

платье БЕЙЛА
размер 42. (162.- 168.)
рост 2. горловины
Обтачка +
переда и к леевой
детали

(E, 02): платье БЕЙЛА.mdl (..\Alpha\)

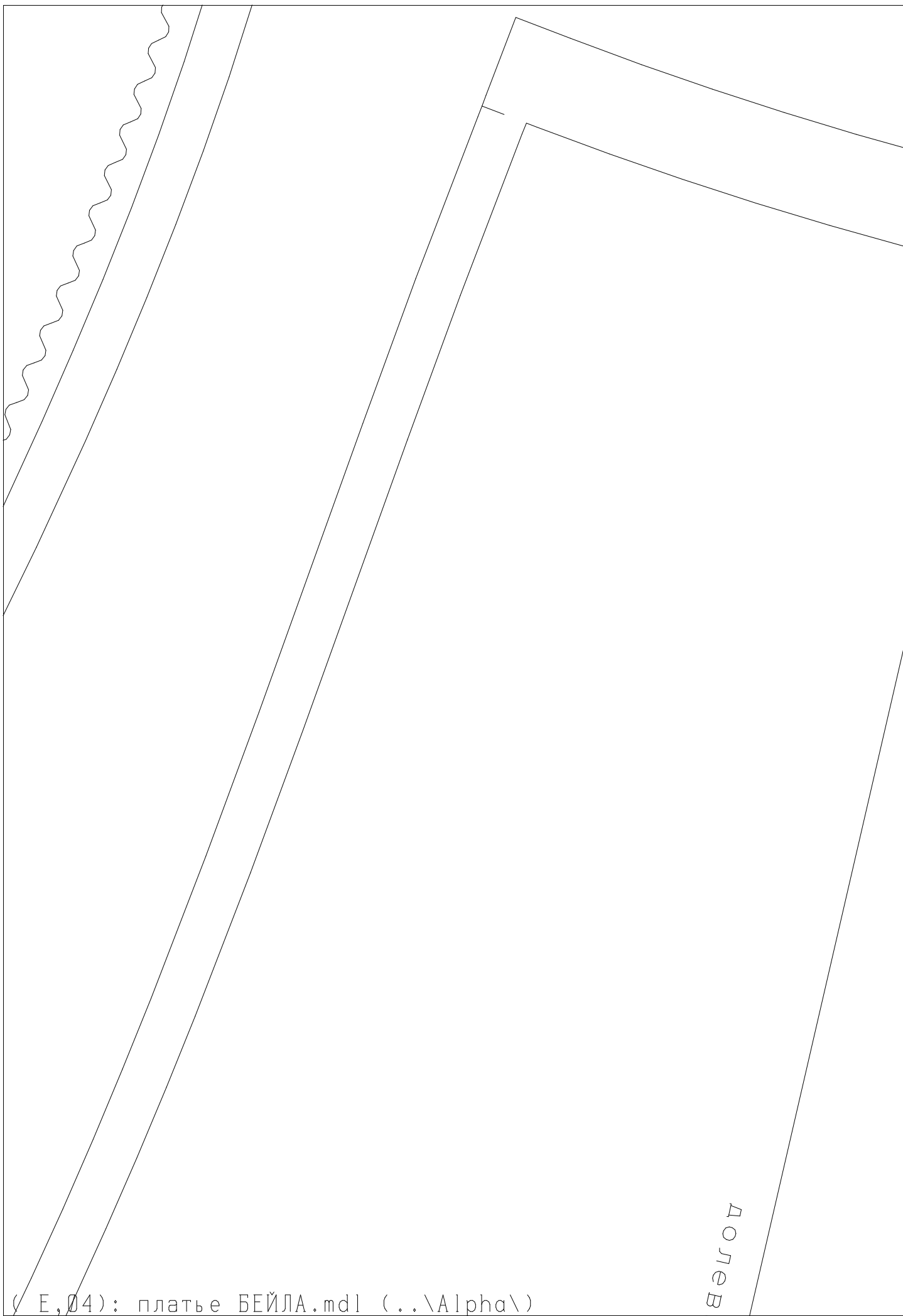

(E,04): платье БЕЙЛА.mdl (..\Alpha\)

ПОЛОУ

БД

168.)

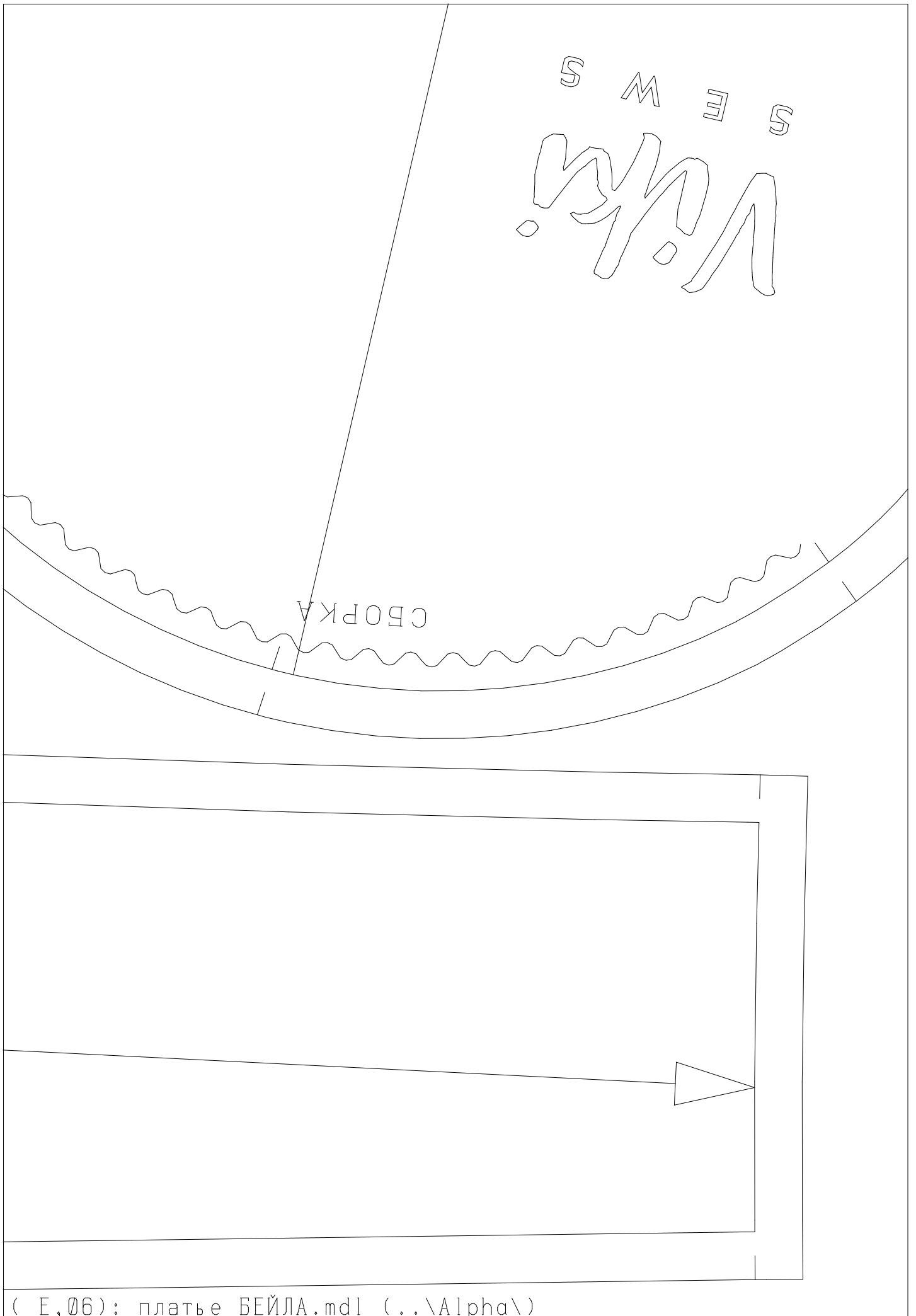

Vikisews.com
@vikisews.com
@vikisews.patterns
@vikisews.youtube
@vikisews.vk.com
vikisews - vikisews
vikisews - vikisews

платье БЕЙЛА
размер 42.
лист 2.
2 детали
162. - 168.)

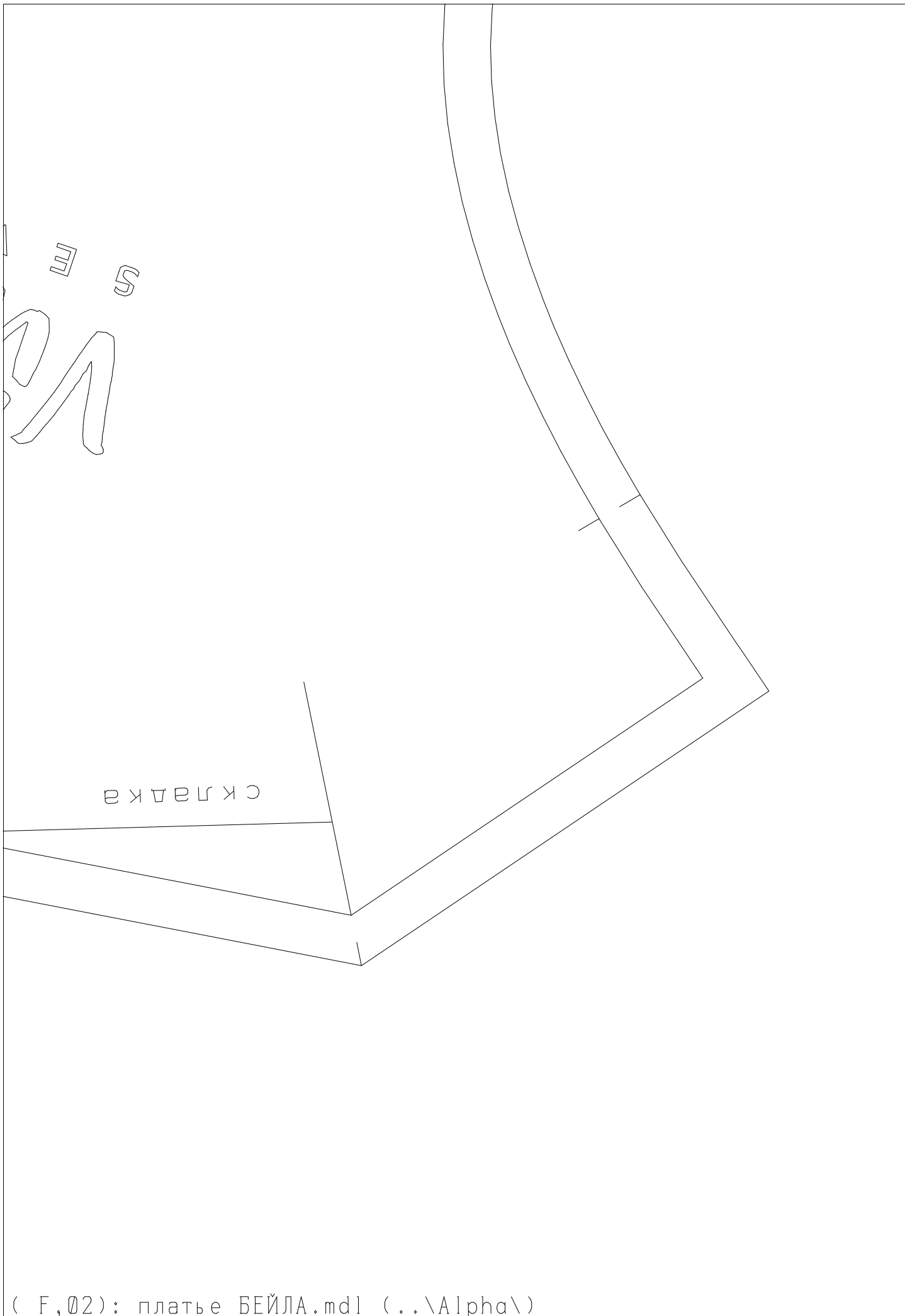

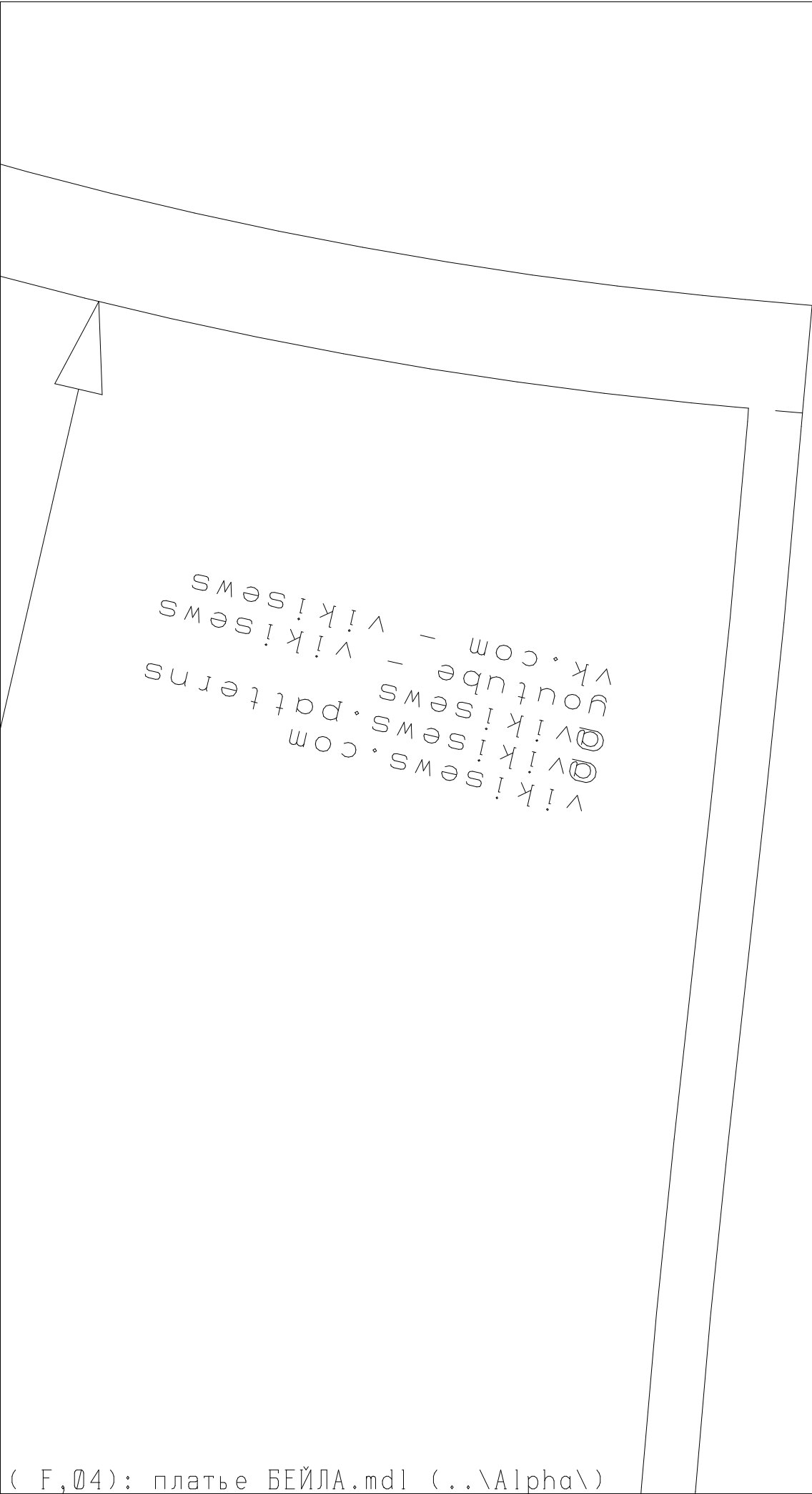

Vikisews.com
@vikisews.com
@vikisews.patterns
@vikisews.outube - vikisews
vk.com - vikisews

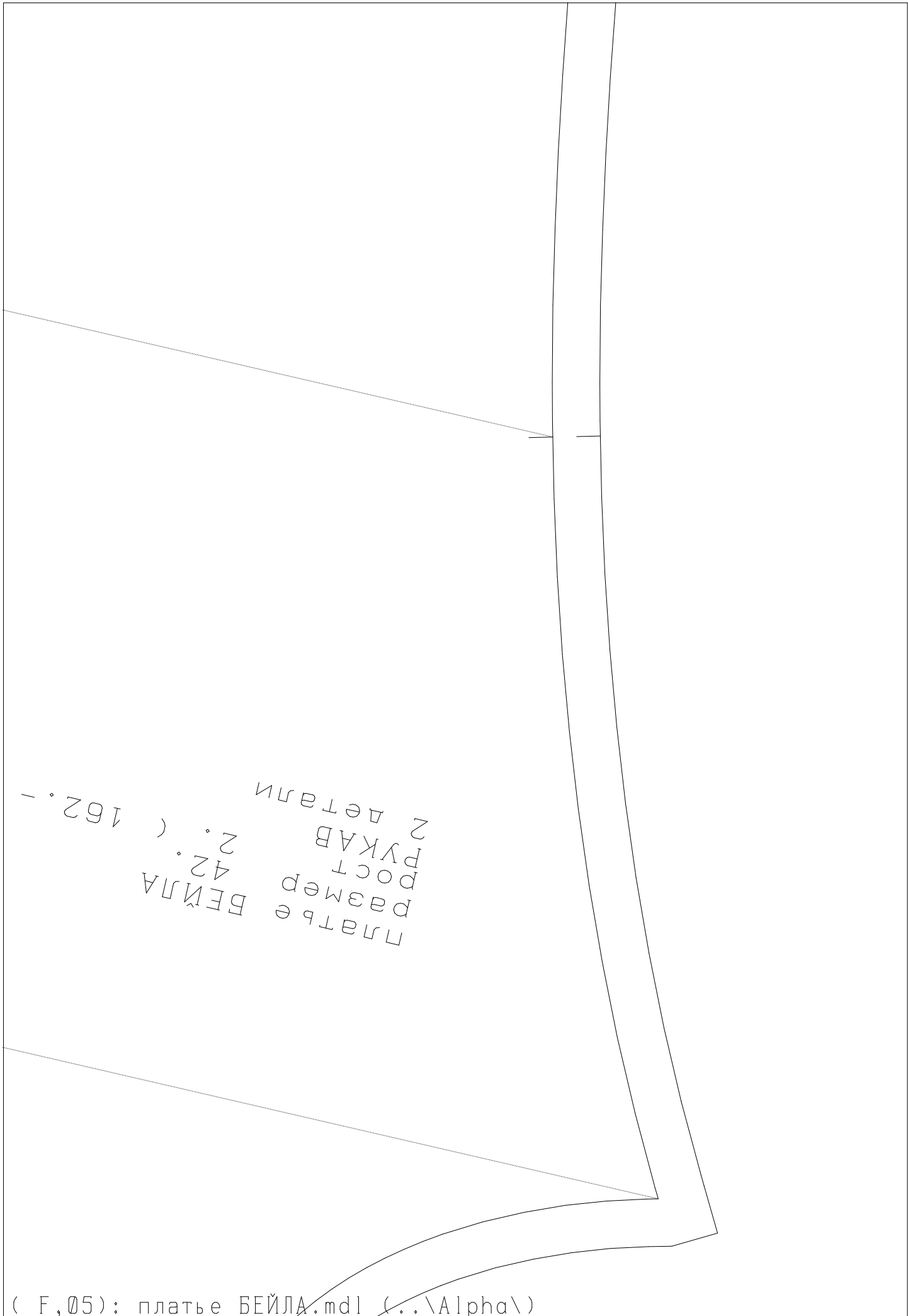

Платье БЕЙЛА
размер 42.
рост 162.
рукав 2.
2 детали

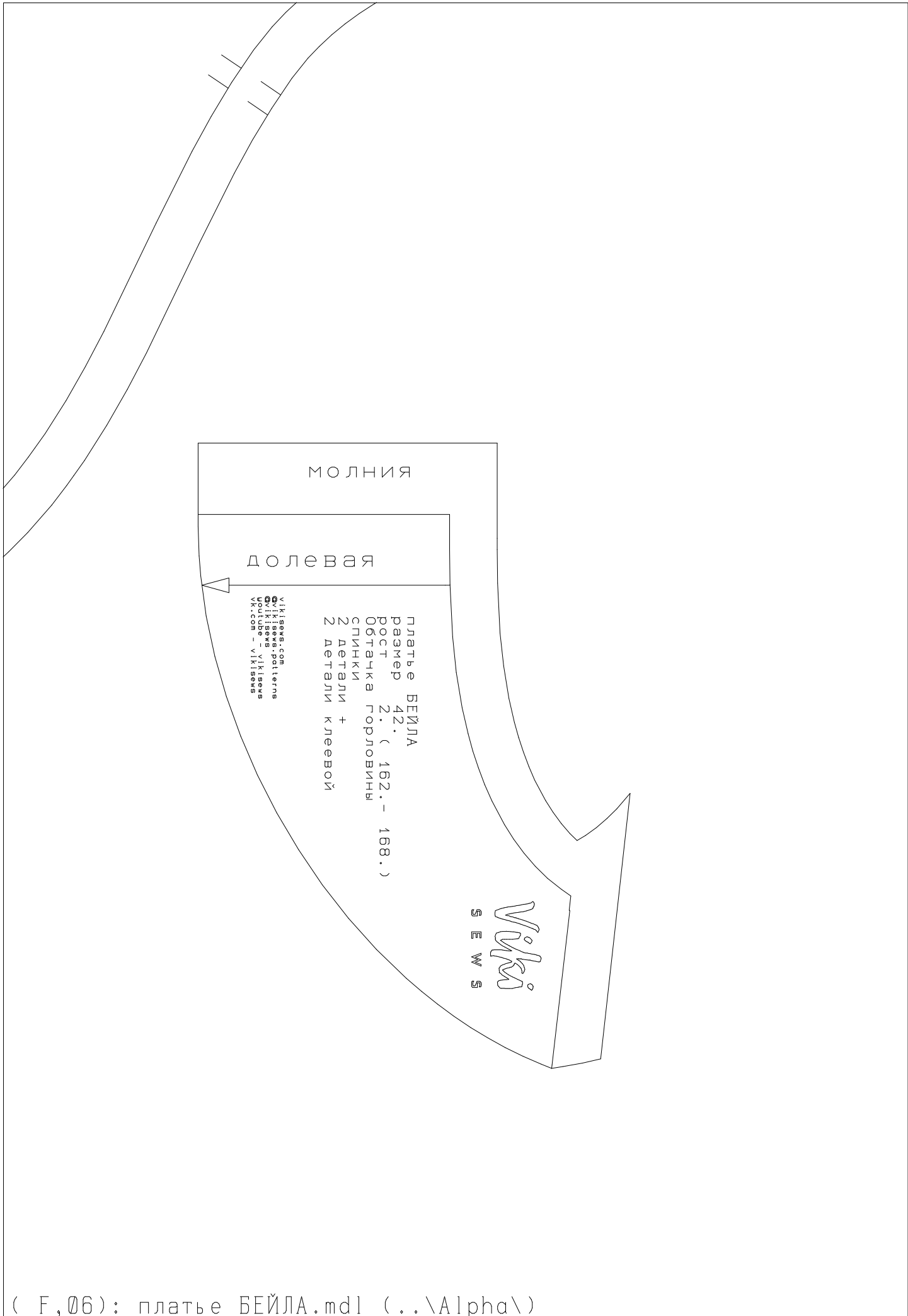

МОЛНИЯ

ДОЛЕВАЯ

viki sews.com
viki sews patterns
viki sews
youtube - viki sews
vk.com - viki sews

Платье БЕЙЛА
размер 42. (162. - 168.)
рост 2.
Обтачка горловины
Спинки
2 детали + клеевой

viki
SEWS

Viki

S E W S

ПЛАТЬЕ

СИЭЛЬ

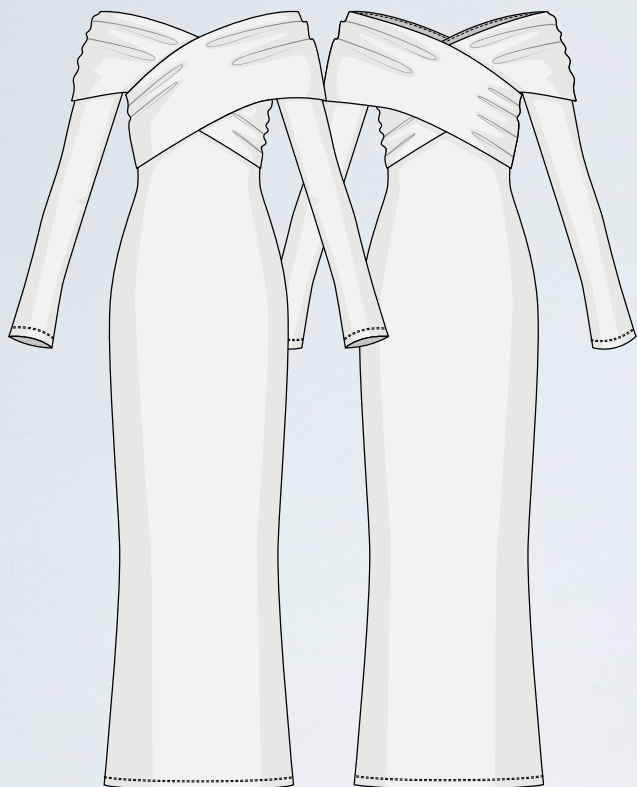

РАЗМЕР

34-52

СЛОЖНОСТЬ



ПОДОЙДЕТ НОВИЧКАМ



ОТ СОЗДАТЕЛЬНИЦЫ БРЕНДА #VIKISEWS



В 2016 году, когда я работала над своей первой инструкцией по пошиву, старалась написать ее так, чтобы даже новичок смог разобраться и сшить свое первое изделие. С инструкций и начался бренд Vikisews, его идея и миссия. Мне хотелось создавать современные выкройки с максимально подробным и понятным описанием пошива.

С каждым выпуском коллекции мы улучшаем наши инструкции: добавляем детали, убираем лишнее. Прежде чем они попадают к вам, на протяжении нескольких недель наши технологи, корректоры, редакторы трудятся над каждым словом и фотографией. Вы можете сложить несколько инструкций вместе, и из них получится настольная книга по пошиву, которая поможет вам шить самые разные вещи любой сложности.

И мне будет приятно, если эти инструкции помогут взрастить маленькое хобби в дело жизни. Получайте удовольствие от процесса. Создавайте свой идеальный эффективный гардероб. Носите эти вещи долго и с гордостью.

Если у вас останутся вопросы, пишите на почту info@vikisews.com. Мы всегда поможем.

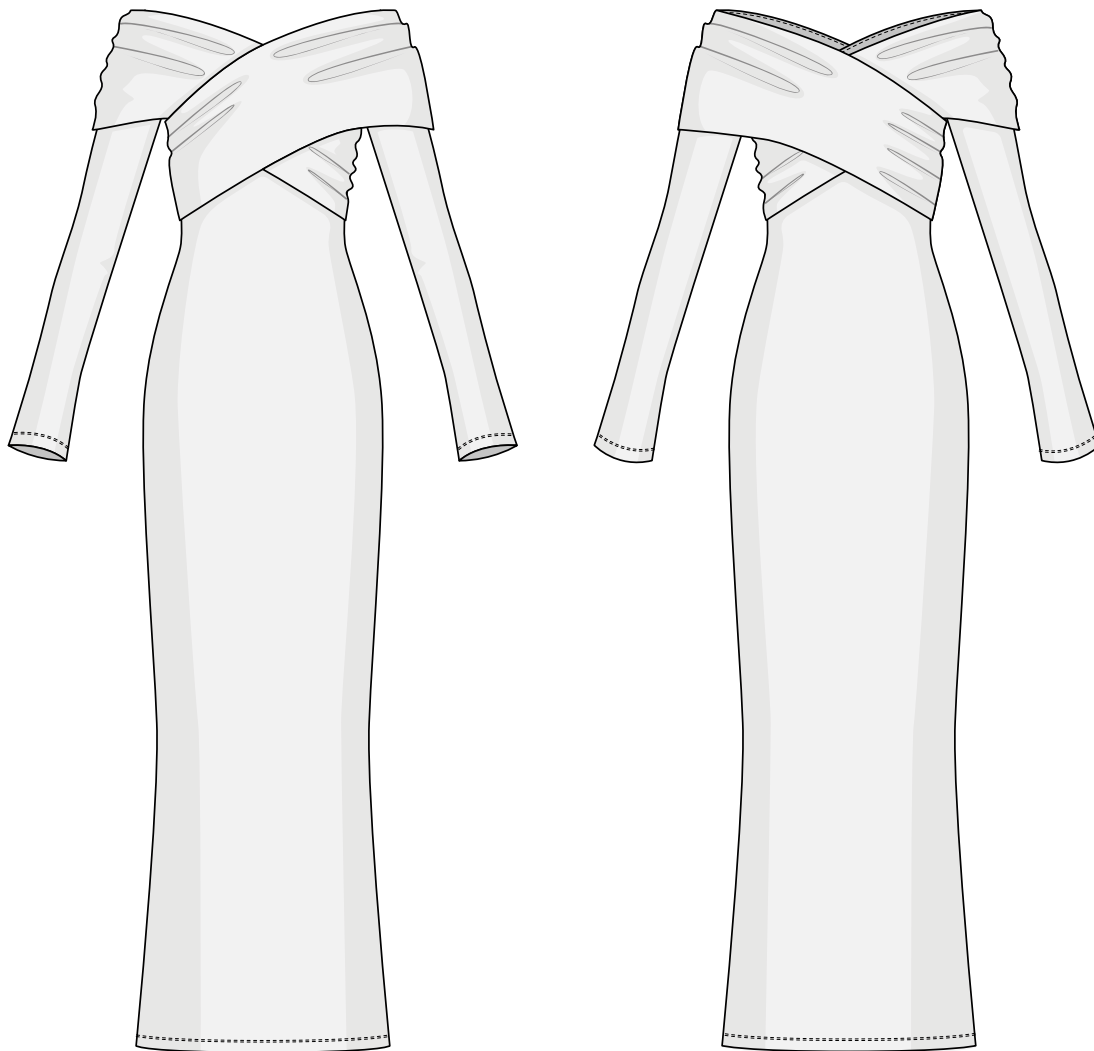

О МОДЕЛИ СИЭЛЬ

Выкройка платья/лонгслива малого объема, прилегающего силуэта. Вырез горловины глубокий с открытыми плечами, обработан широким отложным воротником, состоящим из двух частей. Рукав длинный, малого объема. Длина платья до щиколотки. Длина лонгслива до линии бедер.



ВАЖНО!

Разрешено использование выкроек Vikisews:

- для личного использования. Запрещается передавать выкройки Vikisews и инструкции к выкройкам третьим лицам, а также размещать выкройки и инструкции в открытый доступ с использованием сети Интернет и прочих цифровых сетей. В соответствии с ч. 1 ст. 1252, ст. 1301 ГК РФ несоблюдение указанных правил является нарушением действующего законодательства в области авторского права и влечет ответственность нарушителя. Незаконное использование или распространение будет преследоваться в соответствии с законодательством.

- в коммерческих целях только при пошиве одежды на заказ, создании коллекций одежды, при условии, что выкройки используются только на производстве без последующего распространения частным лицам.

ПРИБАВКИ НА СВОБОДУ ОБЛЕГАННЯ В ПОЛНОЙ ВЕЛИЧИНЕ

Прибавка по груди, см	Прибавка по талии, см	Прибавка по бедрам, см	Прибавка к обхвату плеча, см
от -5 до -2,7	-2,5	от -2,7 до -0,4	от 1,2 до 8,4

ДЛИНА ИЗДЕЛИЯ, ДЛИНА РУКАВА

Рост, см	Длина платья по спинке, см	Длина лонгслива по спинке, см	Длина рукава, см
1 (154-160)	122	49-54	61-62
2 (162-168)	125	50-55	63-64
3 (170-176)	129	51-56	64-65
4 (178-184)	133	52-57	66-67

КАКОЙ МАТЕРИАЛ ВЫБРАТЬ?

Для пошива платья/лонгслива подойдут мягкие, сильнорастяжимые или среднерастяжимые, средней плотности трикотажные полотна из натуральных, искусственных, смешанных и синтетических волокон.

Рекомендуются следующие виды материалов: вязаный трикотаж, трикотаж, трикотаж «лапша». Коэффициент растяжимости должен быть не менее 1,7.

Внимание! При пошиве изделия рекомендуем использовать только эластичные материалы.

Коэффициент растяжимости материала можно определить самостоятельно. Для этого по ширине материала отметить участок 10 см, приложить к линейке и растянуть. Полученную величину разделить на 10.

Платье на фото выполнено из трикотажа. Материал средней плотности, мягкий, среднерастяжимый. По составу из смешанных волокон: 85% вискоза + 10% полиэстер + 5% эластан. Плотность: 170 г/м².

Коэффициент растяжимости 1,7.

Лонгслив на фото выполнен из вязаного трикотажа. Материал умеренно плотный, мягкий, сильнорастяжимый. По составу из смешанных волокон: 85% вискоза + 10% полиэстер + 5% эластан. Плотность: 210 г/м².

Коэффициент растяжимости 2.

РАСХОД

1. Основной материал при ширине 150 см для раскроя в одном направлении (для платья), метры:

Рост, см	Размер			
	34	36	38-42	44-52
1 (154-160)	2,85	2,9	2,9	2,95
2 (162-168)	2,9	2,95	2,95	3
3 (170-176)	2,95	3	3,1	3,1
4 (178-184)	3	3,1	3,1	3,1

Основной материал при ширине 150 см для раскроя в одном направлении (для лонгслива), метры:

Рост, см	Размер									
	34	36	38	40	42	44	46	48	50	52
1 (154-160)	1,6	1,8	2,1	2,15	2,2	2,2	2,25	2,25	2,25	2,25
2 (162-168)	1,65	1,8	2,1	2,2	2,25	2,25	2,25	2,3	2,3	2,3
3 (170-176)	1,65	1,85	2,15	2,25	2,25	2,3	2,3	2,3	2,3	2,35
4 (178-184)	1,7	1,85	2,2	2,25	2,3	2,3	2,3	2,35	2,35	2,35

ВАЖНО! При покупке учитывайте, что материал может дать усадку, поэтому берите с запасом 5%.

2. Силиконовая лента шириной 1 см, сантиметры:

Рост, см	Размер									
	34	36	38	40	42	44	46	48	50	52
1 (154-160)	82	83,5	85	86	87,5	89	91	92	94	96
2 (162-168)	85	86	87	88	89,5	91	92,5	94	96	98
3 (170-176)	86	87,5	88,5	90	91	93	94	96	97,5	99,5
4 (178-184)	88	89	90	91	93	94,5	96	97	99	101

3. Нитки в тон материала – 5 катушек (1 катушка на швейную машинку + 4 катушки на оверлок / 3 катушки на распошивальную машинку).

ОБОРУДОВАНИЕ И ПРИСПОСОБЛЕНИЯ

- швейная машинка для соединения деталей;
- оверлок для стачивания и обметывания припусков швов. Можно заменить эластичной псевдооверлочной строчкой или строчкой зигзаг на бытовой швейной машинке (ширина оверлочной строчки или зигзага 2-3 мм, длина стежка 2,5 мм);
- распошивальная машина или коверлок для обработки подгибки низа изделия. При отсутствии распошивальной машины низ изделия можно обработать двойной иглой на бытовой швейной машинке с функцией зигзаг.

***ВАЖНО!** При работе с трикотажем рекомендуется пользоваться специальными иглами для шитья трикотажа (например, STRETCH, SUPER STRETCH, JERSEY и пр.). У них шаровидное острие иглы, которое при шитье раздвигает петли трикотажа и не пробивает нитки.*

ДЕТАЛИ КРОЯ

1. Из основного материала:

- перед – 1 деталь со сгибом;
- спинка – 1 деталь со сгибом;
- рукав – 2 детали;
- воротник – 2 детали.

***ВАЖНО!** Не забудьте перенести все контрольные надсечки с выкройки на материал.*

ПРИПУСКИ

Детали выкройки уже включают в себя припуски:

- по низу переда – 2 см;
- по низу спинки – 2 см;
- по низу рукава – 2 см;
- по всем остальным срезам – 1 см.

Учитывайте это при раскладке деталей на материале.

Планы раскладки для платья

План раскладки выкройки на основном материале шириной 150 см для раскроя в два сгиба для 34-36 размеров всех ростов с учетом направления рисунка

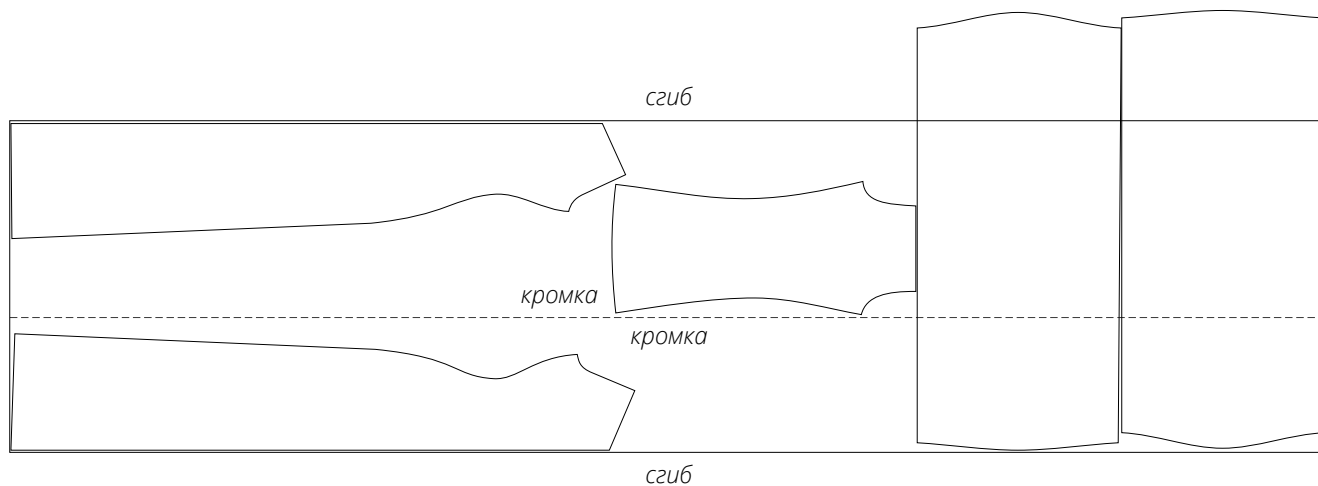

Внимание! Детали воротника выкраиваются в разворот на оставшемся выпаде материала.

План раскладки выкройки на основном материале шириной 150 см для раскроя в два сгиба для 38-52 размеров всех ростов с учетом направления рисунка

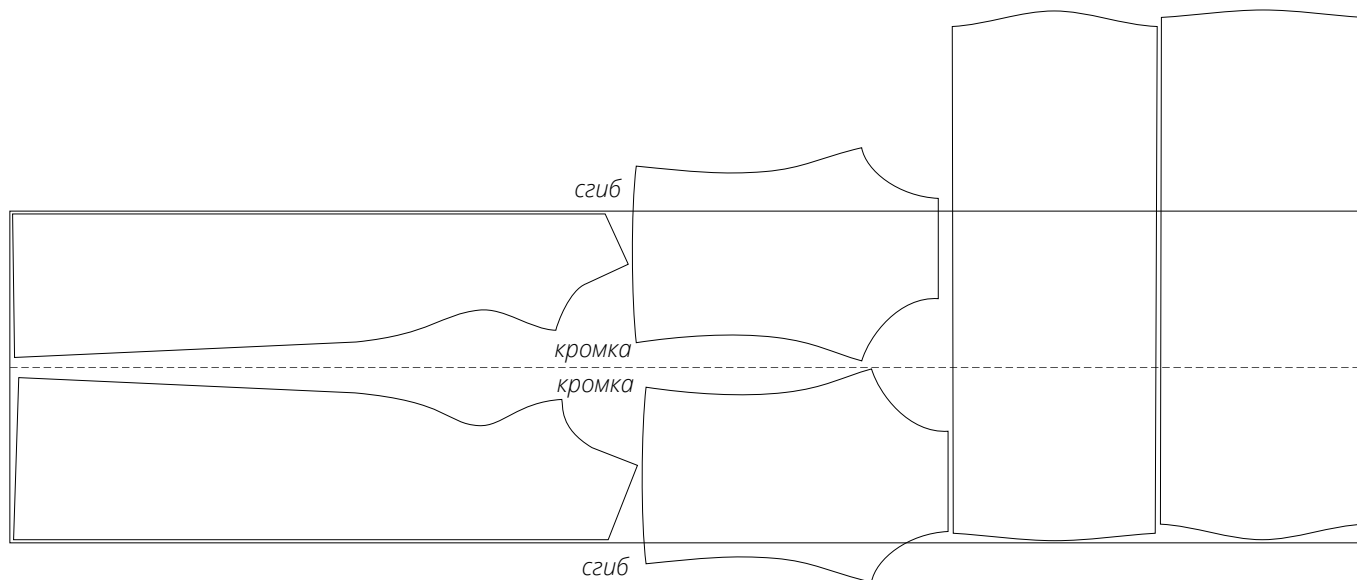

Внимание! Детали воротника и рукавов выкраиваются в разворот на оставшемся выпаде материала.

Планы раскладки для лонгслива

План раскладки выкройки на основном материале шириной 150 см для раскроя в два сгиба для 34-36 размеров всех ростов с учетом направления рисунка

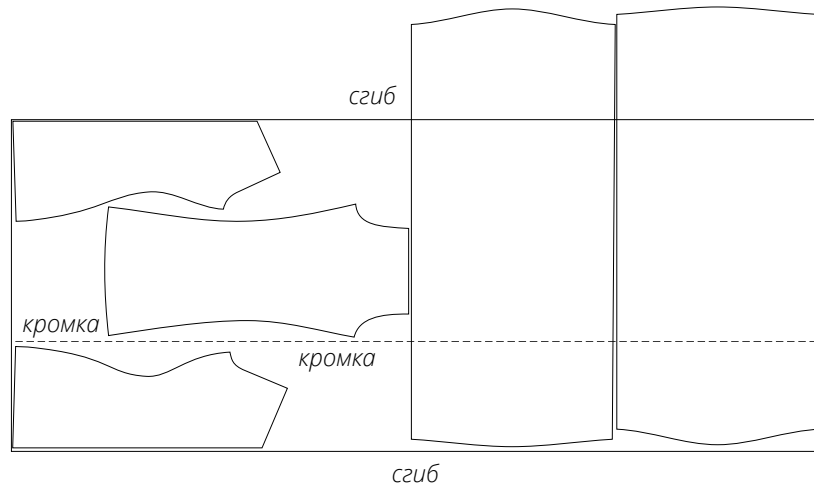

Внимание! Детали воротника выкраиваются в разворот на оставшемся выпаде материала.

План раскладки выкройки на основном материале шириной 150 см для раскроя в два сгиба для 38-46 размеров всех ростов с учетом направления рисунка

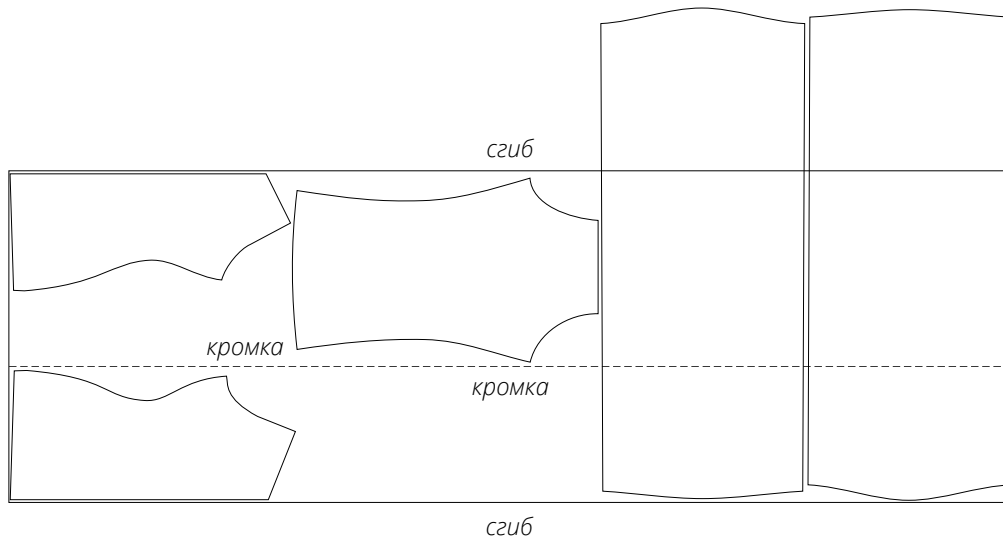

Внимание! Детали воротника выкраиваются в разворот на оставшемся выпаде материала.

План раскладки выкройки на основном материале шириной 150 см для раскроя в два сгиба для 48-52 размеров всех ростов с учетом направления рисунка

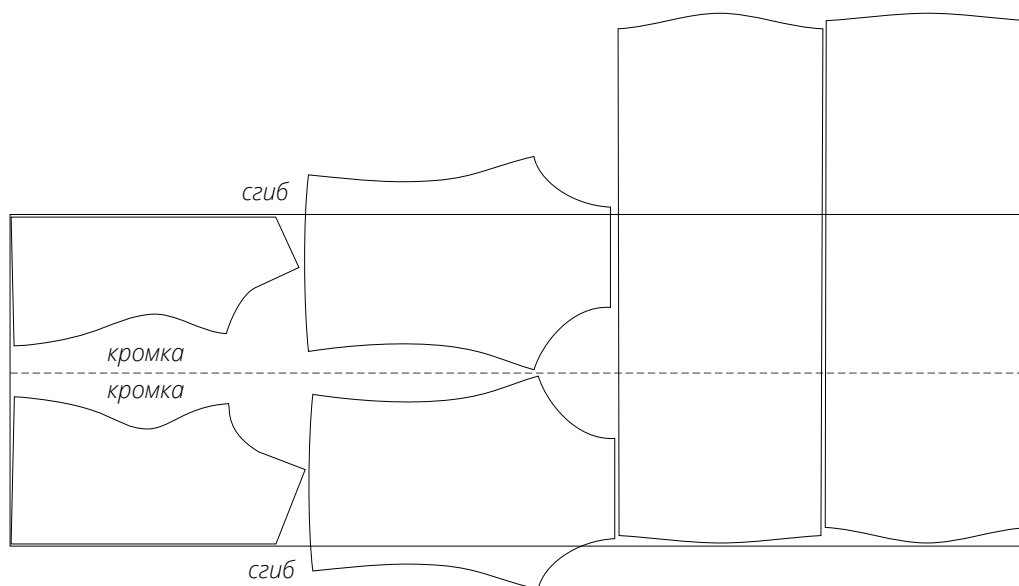

Внимание! Детали воротника и рукавов выкраиваются в разворот на оставшемся выпаде материала.

ГОТОВЫ? ДАВАЙТЕ ШИТЬ!

ПРИМЕРКА

Первая примерка

Мы рекомендуем проводить первую примерку любого изделия.

Для чего? Примерка проводится с целью проверки баланса, коррекции объемов (если вы не отшивали макет изделия и не вносили никаких изменений в лекала до раскроя) только в сторону уменьшения, коррекции длины изделия и длины рукава, уточнения глубины выреза.

Как? Рекомендуем провести сборку деталей всего изделия (включая рукава) по основным конструктивным швам (боковым, вметать рукава). По вырезу горловины проложить стабилизирующую временную строчку. Вметать верхний воротник. Заметать низ изделия и низ рукава.

Правильная сборка изделия к примерке – залог хорошей посадки, не забывайте про контрольные надсечки. Скалывайте детали изделия сначала по ним, а потом между ними, расправляя детали.

Сборку проводим одним из способов:

- используя машинную строчку (длина стежка 4-5 мм);
- ручными стежками (длина стежка около 1 см).

Важно! В случаях, когда на материале остаются следы от иглы, для проверки посадки и возможных дефектов рекомендуется отшивать МАКЕТ изделия. Примерки в данном случае либо не проводятся, либо затрагивают только изменение длин, наметку мест под пуговицы/кнопки. Мы рекомендуем протестировать материал до пошива на соответствие данному условию.

Если при сметывании получилось, что одна деталь больше другой, то не спешите делать осноровку (т.е. уравнивать детали, обрезая их). Сначала убедитесь, что совпадают контрольные надсечки, разложите детали на ровной поверхности и заново попробуйте переметать швы. Если все же детали не совпадают, например вытянулись или возникла погрешность при раскрое, то осноровку можно сделать после примерки в процессе пошива.

После сборки изделие нужно слегка приутюжить, швы заутюжить или разутюжить.

Что проверяем на примерке?

Проверить баланс изделия – вертикальность боковых швов.

Не должно быть никаких горизонтальных складок.

Линия низа изделия должна быть параллельна полу.

Спинка и перед не должны вздергиваться или провисать. На спинке не должно быть никаких горизонтальных складок.

Наличие/отсутствие дефектов, связанных с индивидуальными особенностями фигуры (например, асимметричность фигуры).

Проверяем объем изделия, он должен быть комфортным, достаточным.

Смотрим посадку рукава, рукав должен лежать ровно, без заломов.

Проверяем длину изделия.

После примерки вносим изменения симметрично на обе половинки изделия, при необходимости заново переметываем и еще раз примеряем.



На детали переда по боковым срезам на участке между контрольными надсечками проложить строчку на швейной машинке без закрепок. Оставить длинные концы нитей.



Потянув за нижние нити, выполнить сборку до длины, указанной на лекалах. Сборку сутюжить.



Детали переда и спинки сложить лицевыми сторонами друг к другу. Уравнять боковые срезы, совместить контрольные надсечки, сколоть булавками.



Деталь рукава сложить лицевой стороной внутрь. Уравнять по длинным срезам, совместить контрольные надсечки, сколоть булавками.



Детали воротника сложить лицевой стороной внутрь. Уравнять по коротким срезам, совместить контрольные надсечки, сколоть булавками.



Стачать на оверлоке стачивающе-обметочной строчкой:

- детали переда и спинки, строчка проходит по переду;
- детали рукава, строчка проходит по передней части рукава;
- детали воротника.

Данная операция и все аналогичные последующие выполняются на 4-ниточном оверлоке. Заменить оверлок можно эластичной строчкой или строчкой зигзаг на швейной машинке.

Важно! Детали выкройки включают в себя припуски по всем срезам 1 см. Так как строчка оверлока имеет ширину 7 мм, необходимо срезать 3 мм от среза (либо перед стачиванием, либо на самом оверлоке).



Швы приутюжить.

Припуски боковых швов изделия заутюжить на спинку.

Припуск бокового шва детали рукава заутюжить на заднюю часть.



На детали воротника припуски шва до линии перегиба заутюжить в разные стороны.

Это нужно для того, чтобы уменьшить толщину шва.



Вложить деталь рукава в пройму лицевыми сторонами друг к другу. Уравнять срезы, совместить контрольные надсечки и швы, вколоть рукав.

Втачать рукав на оверлоке стачивающе-обметочной строчкой.

Шов приутюжить.

В верхней части рукава припуски шва заутюжить на деталь рукава.



На силиконовую ленту нанести контрольные метки с лекал.

С лицевой стороны изделия, вдоль среза горловины приложить силиконовую ленту, совмещая контрольные метки. Приколоть булавками, приметать по всей длине.



На детали воротника перенести контрольные метки с лекал.

Деталь воротника, сложенную вдвое, повторно сложить пополам по линии перегиба изнаночными сторонами друг к другу. Шов воротника должен быть сверху, как показано на фото.



На детали воротника участки без шва стачивания отвернуть внутрь.



На детали воротника участки со швом стачивания сложить лицевыми сторонами друг к другу. Уравнять срез, сколоть булавками по контрольным надсечкам и швам.

Стачать на оверлоке стачивающе-обметочной строчкой от контрольной надсечки спинки до контрольной надсечки переда.



Шов приутюжить.



На детали воротника выполнить надсечку на припусках с двух сторон до шва.



Деталь воротника вывернуть на лицевую сторону. Шов приутюжить на ребро.



Деталь воротника лицевой стороной вложить в горловину изделия с изнаночной стороны. Уравнять срезы, совместить контрольные надсечки, равномерно распределить посадку воротника. Вколоть воротник булавками.



Втачать воротник на оверлоке стачивающе-обметочной строчкой.

В конце строчки завязать нитки узелком и с помощью специального крючка либо иголки спрятать между слоями материала.

Удалить ручные стежки.



Шов приутюжить.



На деталях переда и спинки в нижней точке выреза горловины рассечь припуски, не доходя до строчки 3 мм.



Аналогично втачать вторую деталь воротника.



Отвернуть детали воротника на лицевую сторону. Приутюжить с изнаночной стороны изделия, формируя перекант 2 мм из деталей воротника.



Вдоль линий низа изделия и низа рукава с изнаночной стороны нанести мелом вспомогательную линию на расстоянии 4 см от нижнего среза.

Припуски боковых швов на участке припуска низа и низа рукава до сгиба заутюжить в другую сторону.



Заутюжить припуски на обработку низа изделия и низа рукава на изнаночную сторону, уравнивая срезы к вспомогательным линиям.



Проложить двойную строчку по низу изделия и низу рукава с лицевой стороны на расстоянии 2 см от сгиба на распошивальной машинке.

Важно! Заменить распошивальную машинку можно, используя двойную иглу для трикотажа на швейной машинке.



Выправить нити на изнаночную сторону, завязать узелки и с помощью специального крючка либо иголки спрятать между слоями материала.

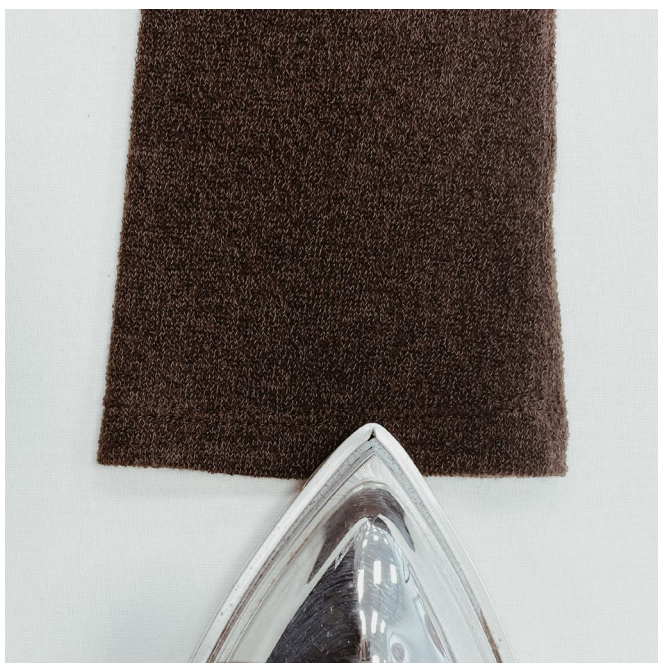

Приутюжить строчки.



Выполнить окончательную влажно-тепловую обработку (ВТО) всего изделия.



ШЕЙТЕ ВМЕСТЕ С #VIKISEWS

СОЗДАЙТЕ СВОЙ
ИДЕАЛЬНЫЙ ГАРДЕРОБ!

#vikisews_сиэль

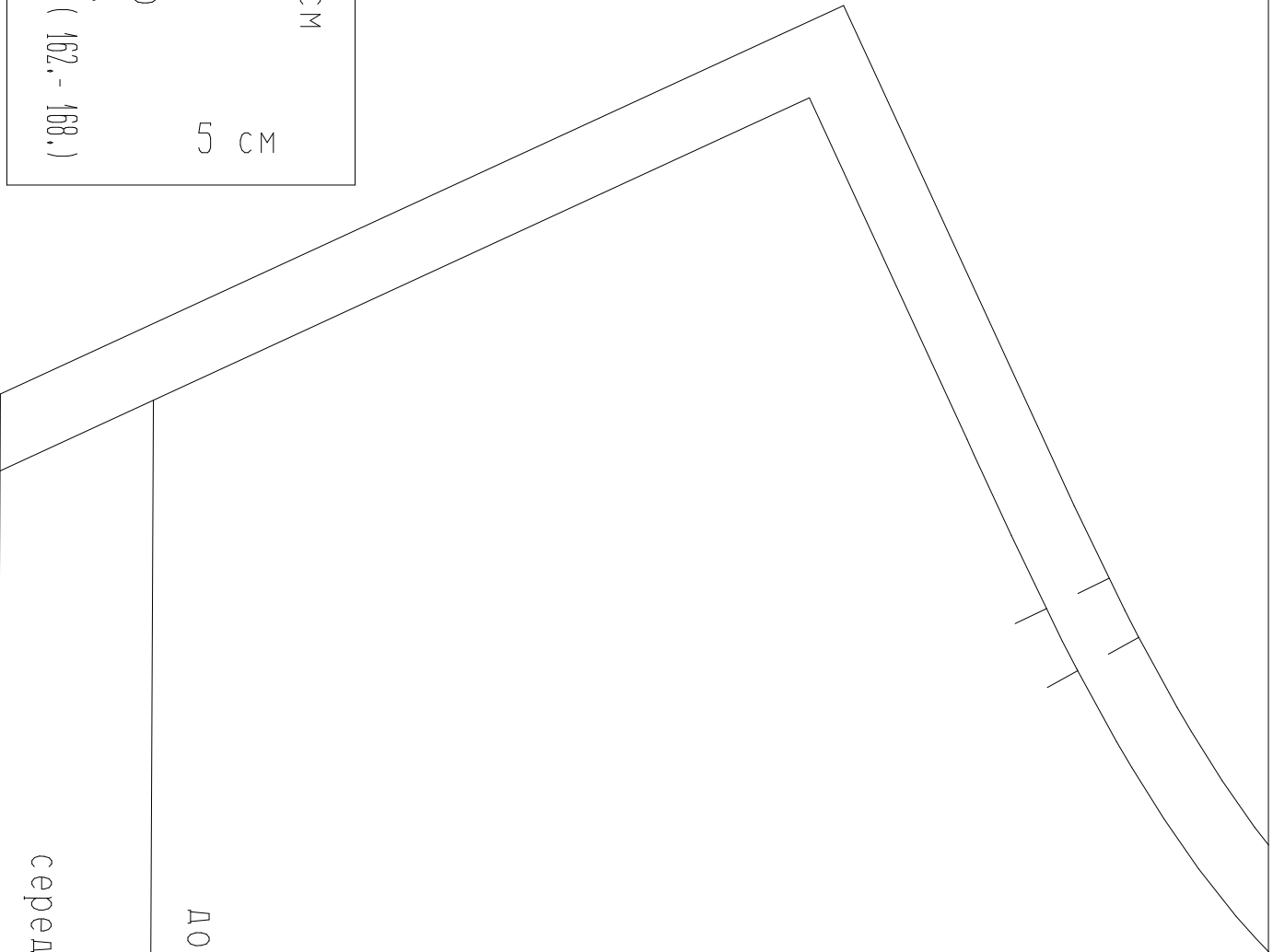

5 см

5 см

платье СИЭЛБ
размер 42,
рост 2. (162, - 168.)

Viki

S E W S

ДОЛЕВАЯ

середина стиб

(A, Ø1): платье СИЭЛБ.mdi (..\Alpha\)

(A,02) : платье СИЭЛЬ.mdi (..\A1rha\)

платье СИЭЛЬ
размер 42.
рост 2. (162.- 168.)
СПИНКА
1 деталь со сгибом

Прибавка по груди общая: -4.1 см
Прибавка по талии общая: -2.5 см
Прибавка по бедрам общая: -1.7 см
Прибавка к обхвату плеча: 3.5 см
Длина изделия по спинке: 126. см
Длина изделия по спинке лонгслива: 52.6 см
Длина рукава (условно): 64.6 см

vikisews.com
@vikisews.patterns
@vikisews

(A,03) : платье СИЭЛЬ.мд1 (..\A1rpha\)

youtube - viki sews
vk.com - viki sews

перегиб

линия низа ЛОНГСЛИВ

(A, 04) : платье СИЖИВ.mdi (..\Alpha\)

(A, 05) : ~~плате~~ ~~снзпб~~.mdl (..\Alpha\)



(A,06) : ппатья снзлб.mdl (..\Alpha\)

(B, 01) : ппартъе СИЭЛЪ.mdI (.. \Alpha\)

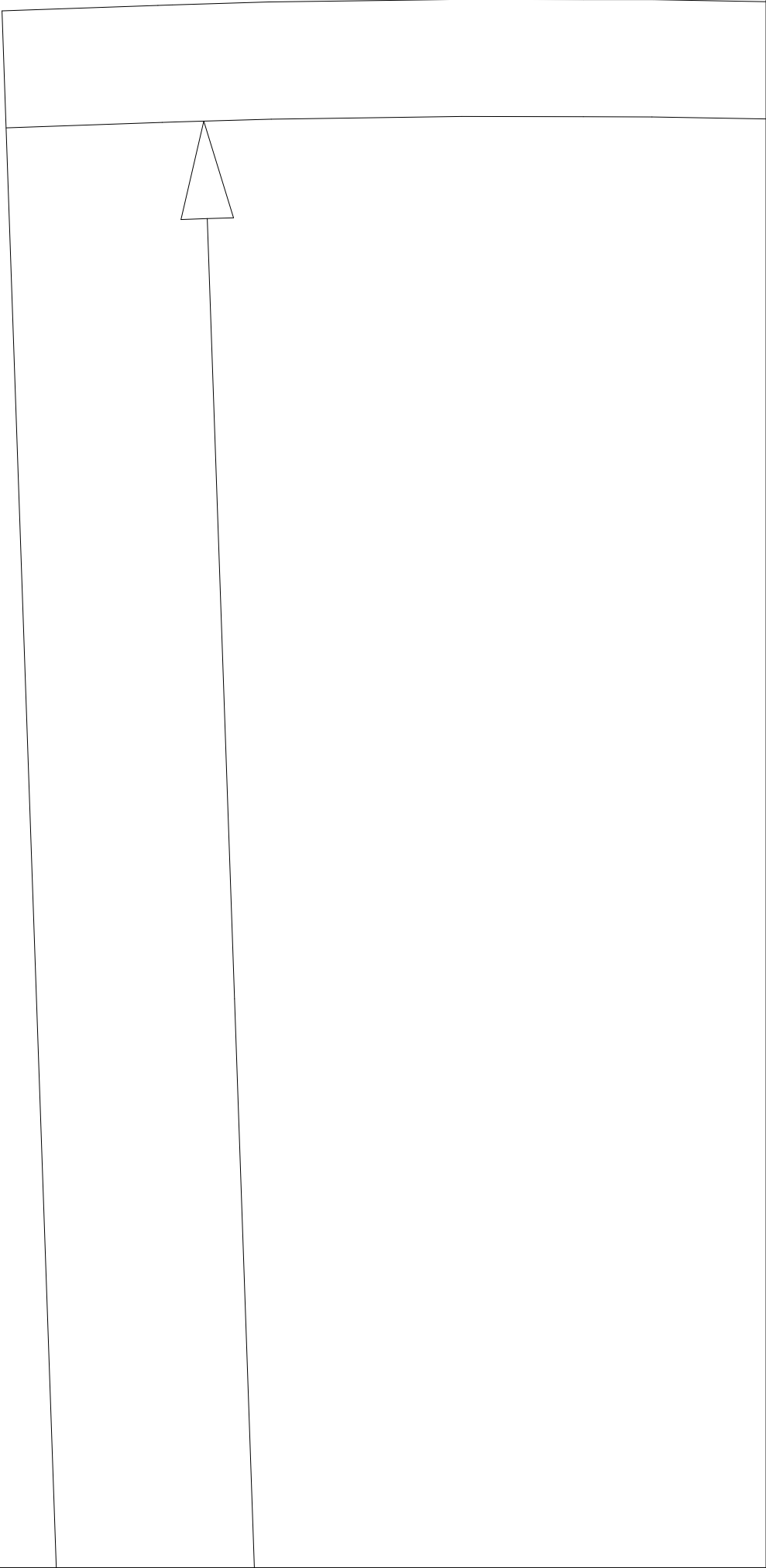
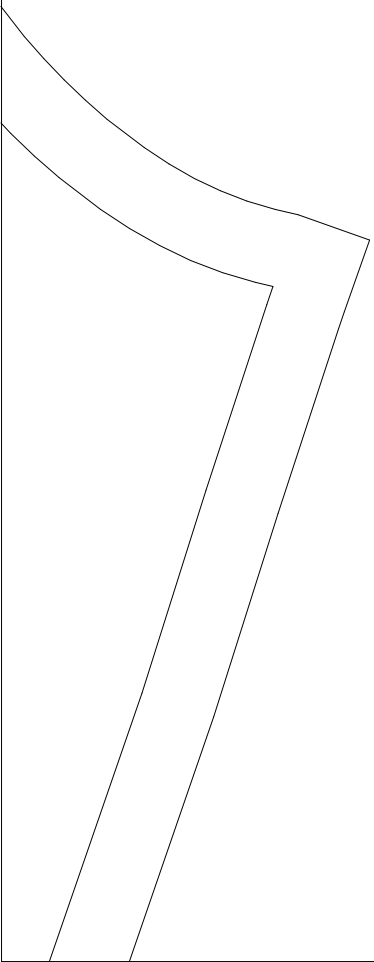

11B2

(B, 03) : 11B2 11B2.mdl (ф. \Alpha\)

168.)

S
SM
SU

(B,04): ппатья СМЭЛБ.mdl (..\Alpha\)

FSW
S

долевая

середина стиб

(В,05) : платье СИЭЛЬ.mdl (..\Alpha\)

(B,06) : ппатья снзлб.mdl (..\Alpha\)

(C:\01): Платформы.mdi (..\Alpha\)

(C,02) : платаь CIЭЛБ.mdl (..\Alpha\)

<p>(С,03) : платье СИЭЛЬ.mdi (..\Alpha\)</p>		
ЛИНИИ ВНИЗ ЛОНС		
перенб		
I ДСГДРД С О С П		

платбе СИАЛБ
пармер 42.
пост 2.
ИРЕА (162. -
/ лотарь со снбom
(C,04): пратбе СИАЛБ.mdl (..\Alpha\)

vikisews.com
@vikisews.patter
@vikisews
youtube - vikise
vk.com - vikise

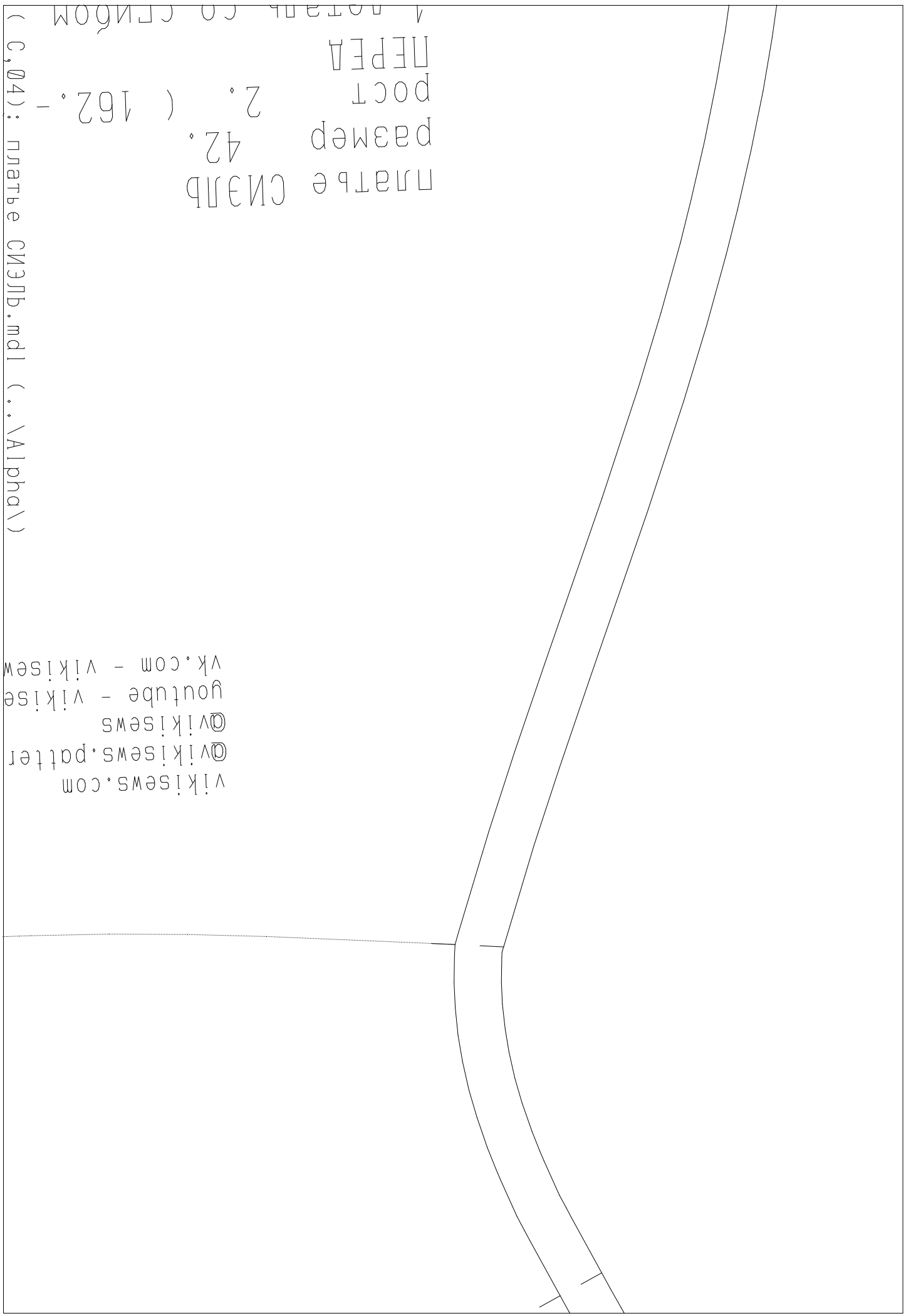

содержит
от 8.1 см

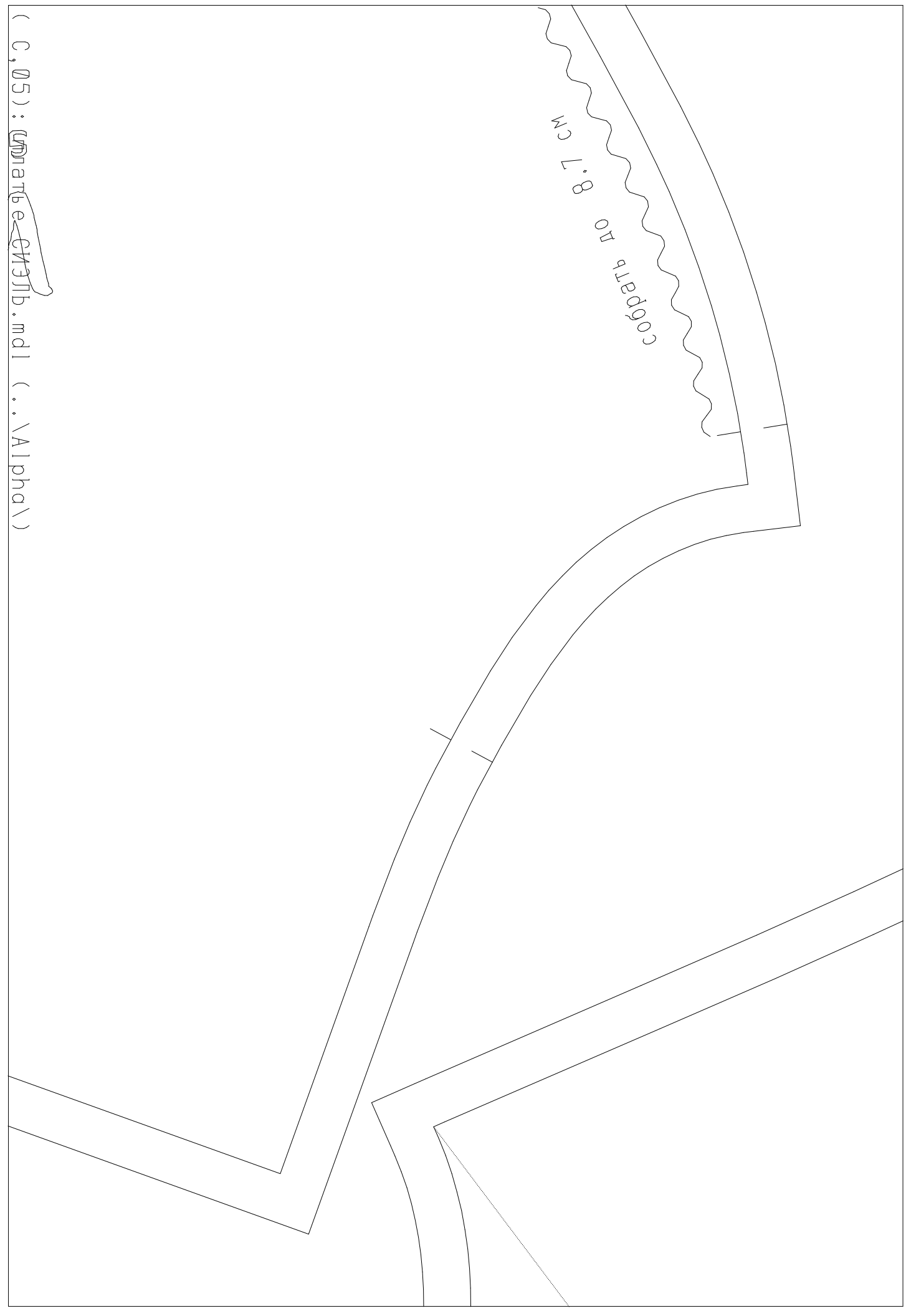

(C, 05) : ~~матрица~~ CH37b.mdl (..\Alpha\)

Доле

(C,06) : платье СИЭЛБ.mdl (..\Alpha\)

(D,01) : платье СИЭЛБ.mdl (..\Alpha\)

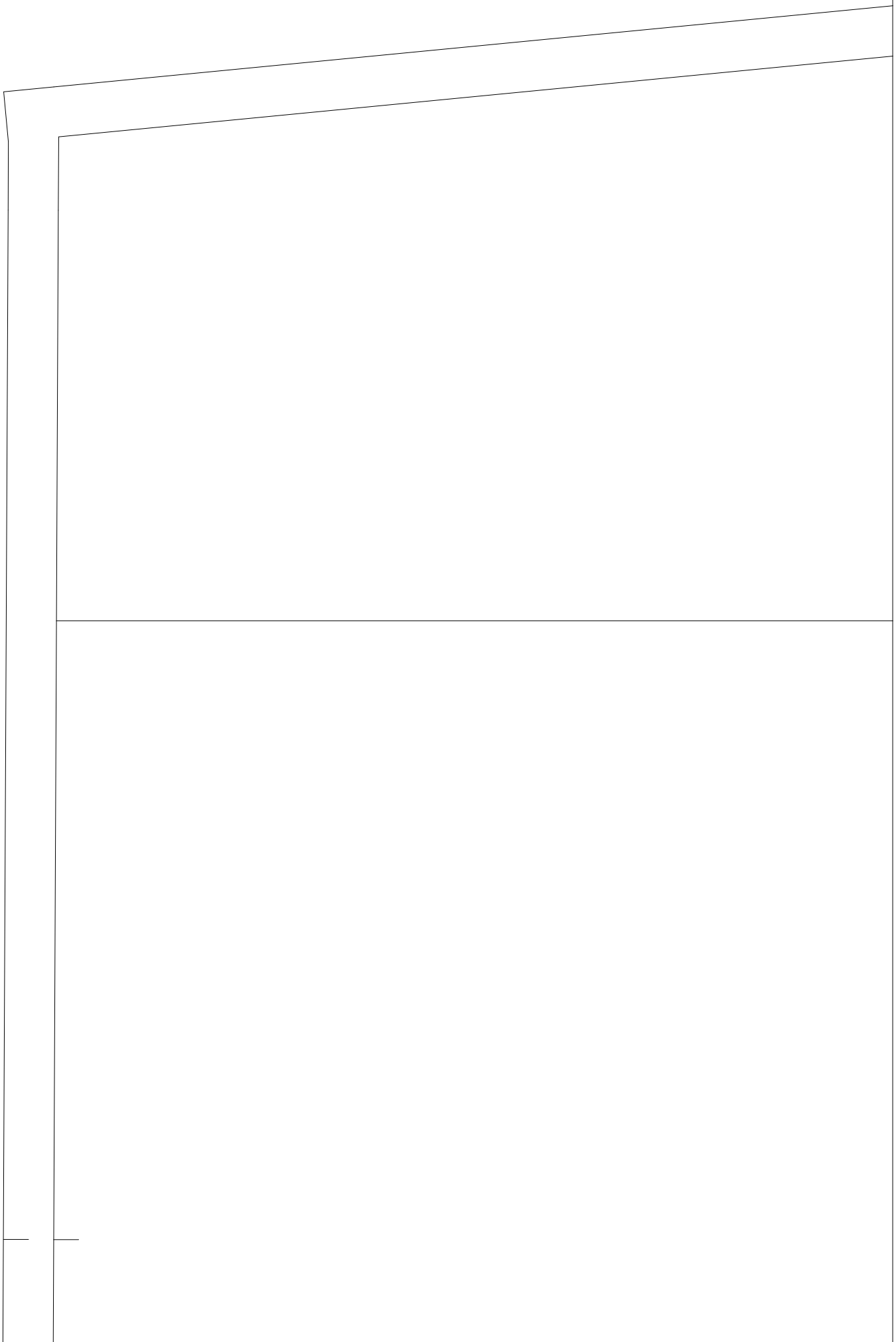

перед

рукав

(D, Ø2) : платье СИЭЛБ.mdl (..\Alpha\)

СПИНКА

Viki

S E W S

платье СИЭЛЬ

размер 42.

рост 2. (162. - 168.)

ВОРОТНИК

(D,04) : ппатья снзлб.mdl (..\Alpha\)

(D,05) : ппартъе СИЭЛЪ.mdl (.. \Alpha\)

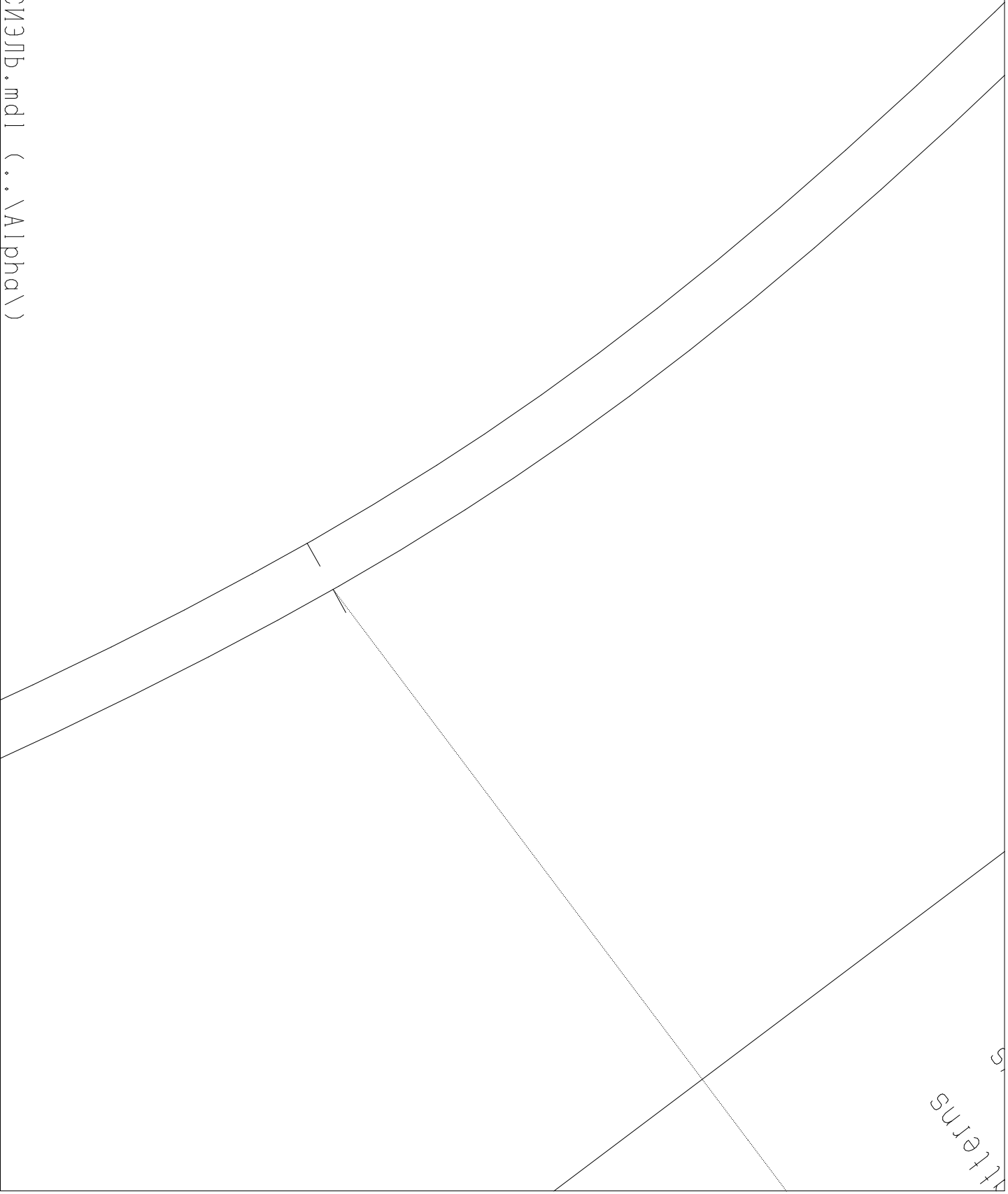

SUJET

COM

1987 - 1991

МАТБЕ СНАЈБ
РАМЕР 2.42
ПОСТ
2 РYKAB
2 ДЕТРИМ

С
E
W
S

(D,06) : МАТБЕ СНАЈБ.МА (.. \Alpha\)

RD

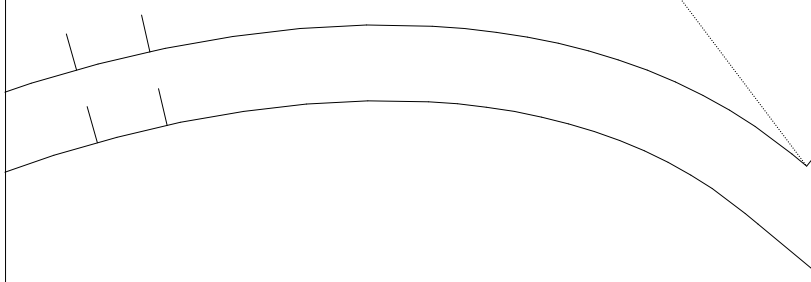

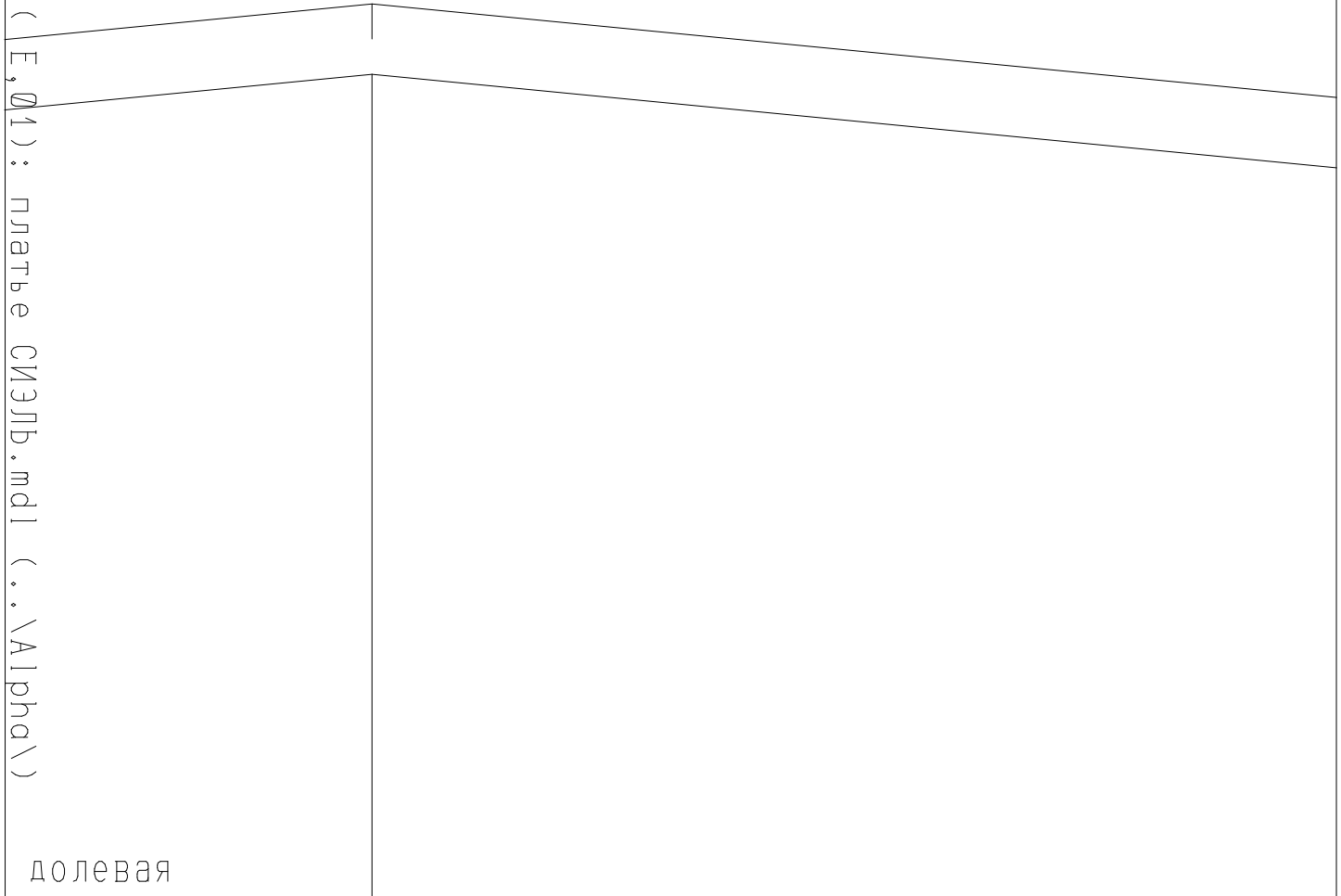

9113

(E, 02) : платье СИЭЛБ.mdl (..\Alpha\)

2 детали

(E,03) : платье СИЭЛЬ.mdi (..\Alpha\)

vikisews.com
@vikisews.patterns
@vikisews
youtube - vikisews
vk.com - vikisews

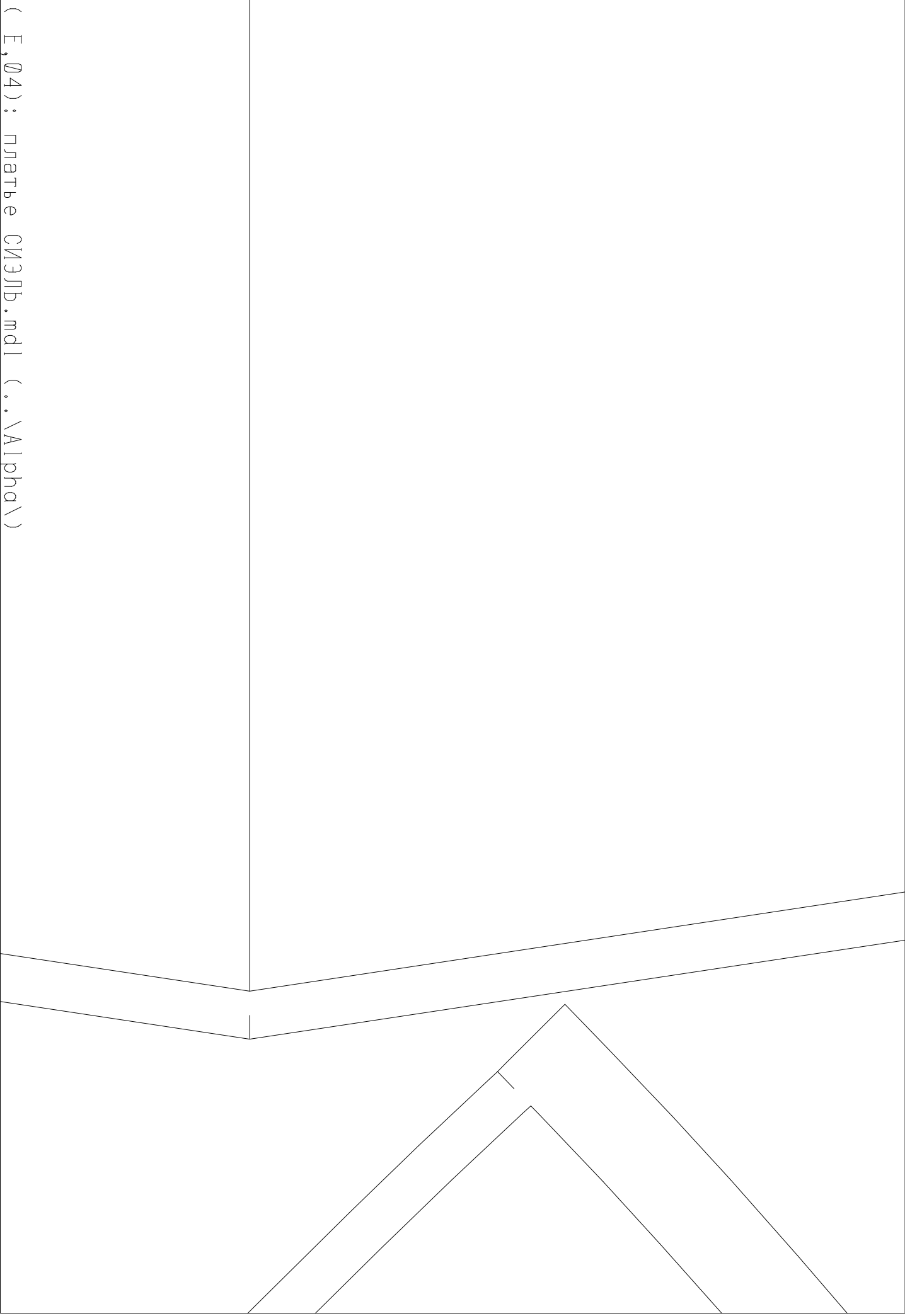

(E, 04) : ппартъе СИЭЛЪ.mdl (.. \Alpha \)

(F, 01) : платье СИЭЛБ.mdl (..\Alpha\)

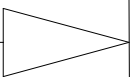

(F, 02) : ппатья снзлб.mdl (.. \Alpha\)

(F, 03) : ппатья СІЭЛБ.mdI (.. \Alpha\)

(F, 04) : ппатья снзлб.mdl (.. \Alpha\)

(F, 05) : ~~платъе~~ ~~снзлб~~.mdl (..\Alpha\)

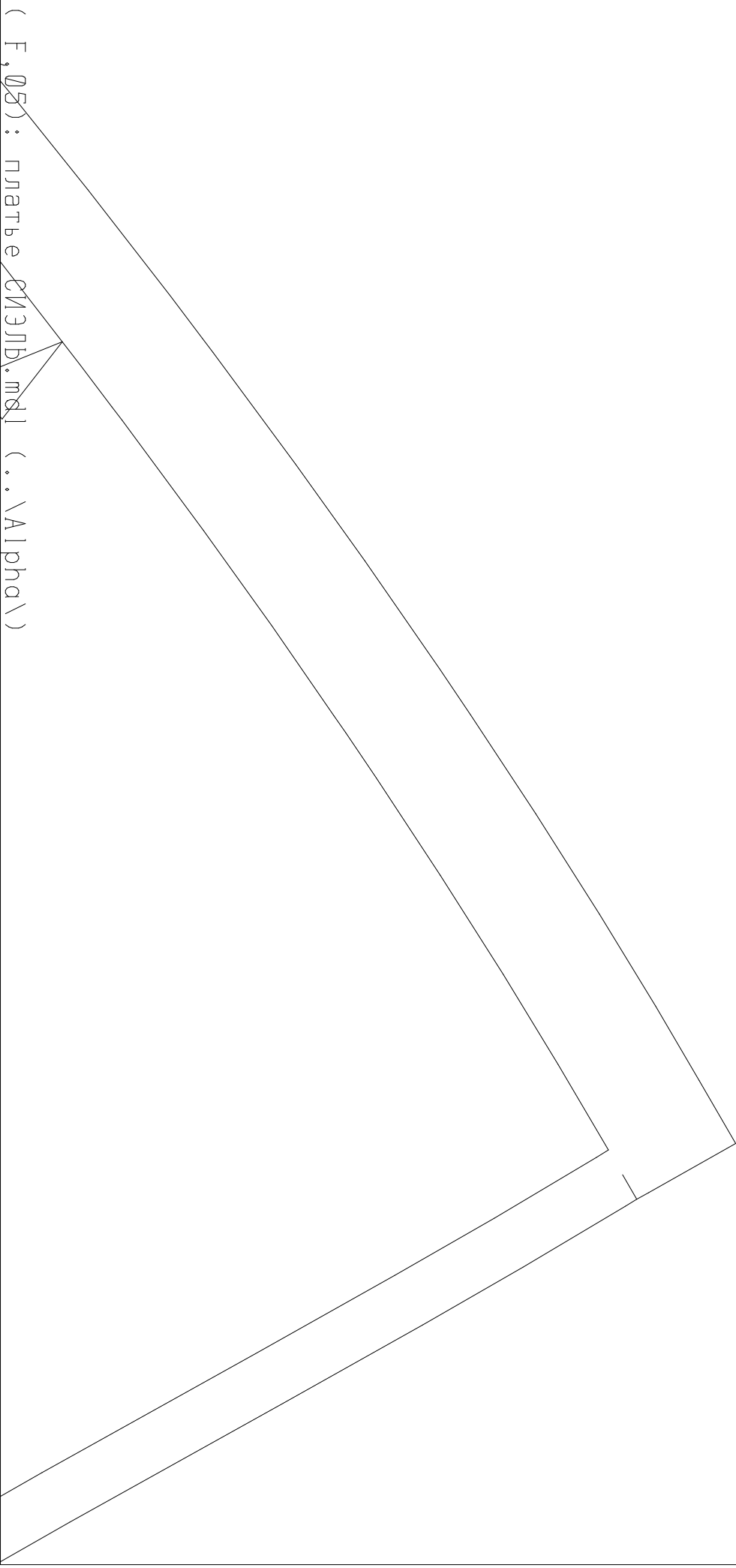

(F, 06) : ппатья СИЭЛБ.mdi (.. \Alpha\)

Viki

S E W S

СВИТШОТ НИККИ



РАЗМЕР
34-52

СЛОЖНОСТЬ



ПОДОЙДЕТ НОВИЧКАМ



ОТ СОЗДАТЕЛЬНИЦЫ БРЕНДА #VIKISEWS



В 2016 году, когда я работала над своей первой инструкцией по пошиву, старалась написать ее так, чтобы даже новичок смог разобраться и сшить свое первое изделие. С инструкций и начался бренд Vikisews, его идея и миссия. Мне хотелось создавать современные выкройки с максимально подробным и понятным описанием пошива.

С каждым выпуском коллекции мы улучшаем наши инструкции: добавляем детали, убираем лишнее. Прежде чем они попадают к вам, на протяжении нескольких недель наши технологи, корректоры, редакторы трудятся над каждым словом и фотографией. Вы можете сложить несколько инструкций вместе, и из них получится настольная книга по пошиву, которая поможет вам шить самые разные вещи любой сложности.

И мне будет приятно, если эти инструкции помогут взрастить маленькое хобби в дело жизни. Получайте удовольствие от процесса. Создавайте свой идеальный эффективный гардероб. Носите эти вещи долго и с гордостью.

Если у вас останутся вопросы, пишите на почту info@vikisews.com. Мы всегда поможем.



О МОДЕЛИ НИККИ

Выкройка укороченного свитшота умеренного объема, прямого силуэта. Линия плеча спущена. Рукав длинный, рубашечного покроя. Вырез горловины округлый, обработан бейкой из дополнительного материала. По плечевому шву, по линии проймы, по низу изделия и низу рукавов проложены декоративные отстрочки. Длина изделия ниже линии талии.



ВАЖНО!

Разрешено использование выкроек Vikisews:

- для личного использования. Запрещается передавать выкройки Vikisews и инструкции к выкройкам третьим лицам, а также размещать выкройки и инструкции в открытый доступ с использованием сети Интернет и прочих цифровых сетей. В соответствии с ч. 1 ст. 1252, ст. 1301 ГК РФ несоблюдение указанных правил является нарушением действующего законодательства в области авторского права и влечет ответственность нарушителя. Незаконное использование или распространение будет преследоваться в соответствии с законодательством.

- в коммерческих целях только при пошиве одежды на заказ, создании коллекций одежды, при условии, что выкройки используются только на производстве без последующего распространения частным лицам.

ПРИБАВКИ НА СВОБОДУ ОБЛЕГАННЯ В ПОЛНОЙ ВЕЛИЧИНЕ

Прибавка по груди, см	Прибавка по талии, см	Прибавка по бедрам, см	Прибавка к обхвату плеча, см
28,8-34,8	46,9-52,7	18,3-24,3	20-24

ДЛИНА ИЗДЕЛИЯ, ДЛИНА РУКАВА

Рост, см	Длина изделия по спинке, см	Длина рукава с шириной плеча, см
1 (154-160)	54,5	71,7-73,5
2 (162-168)	57,5	73,7-75,5
3 (170-176)	60,5	75,7-77,4
4 (178-184)	63,5	77,7-79,4

КАКОЙ МАТЕРИАЛ ВЫБРАТЬ?

Для пошива свитшота подойдут трикотажные полотна, которые обладают следующими свойствами:

- мягкие, гигроскопичные, нерастяжимые или малорастяжимые, средней плотности;
- по волокнистому составу материал может быть с содержанием натуральных (шерсть, хлопок), искусственных (вискоза), смешанных (шерсть + полиэстер, хлопок + полиэстер, хлопок + эластан и пр.) и синтетических волокон (полиэстер, полиэстер + эластан);
- рекомендуются следующие виды материалов: футер с начесом, футер трехниточный.

Внимание! Не рекомендуются тонкие прозрачные материалы (шифон, органза, эластичное кружево).

В качестве дополнительного материала на бейку горловины рекомендуется использовать трикотаж-резинку (кашкорсе, рибана).

Изделие на фото выполнено из футера с начесом. Материал мягкий, износостойкий, малорастяжимый. По составу из смешанных волокон: 50 % хлопок, 50 % полиэстер. Бейка горловины выполнена из кашкорсе.

РАСХОД

1. Основной материал при ширине 160 см, метры:

Рост, см	Размер	
	34-40	42-52
1 (154-160)	1,2	1,25
2 (162-168)	1,25	1,25
3 (170-176)	1,3	1,3
4 (178-184)	1,35	1,35

2. Основной материал при ширине 180 см, метры:

Рост, см	Размер			
	34-38	40	42-46	48-52
1 (154-160)	1,2	1,2	1,2	1,25
2 (162-168)	1,25	1,25	1,3	1,3
3 (170-176)	1,3	1,35	1,35	1,35
4 (178-184)	1,35	1,4	1,4	1,4

3. Дополнительный материал при ширине 120 см для всех размеров всех ростов – 6 см.

ВАЖНО! При покупке учитывайте, что материал может дать усадку, поэтому берите с запасом 5%.

4. Нитки в тон материала – 5 катушек (1 катушка на швейную машинку + 4 катушки на оверлок).

ОБОРУДОВАНИЕ И ПРИСПОСОБЛЕНИЯ

- швейная машинка для соединения деталей;
- оверлок для стачивания и обметывания припусков швов. Можно заменить эластичной псевдооверлочной строчкой или строчкой зигзаг на бытовой швейной машинке (ширина оверлочной строчки или зигзага 2-3 мм, длина стежка 2,5 мм);
- распошивальная машина или коверлок для выполнения декоративной строчки настил, а также для обработки низа изделия и низа рукавов. При отсутствии распошивальной машины низ изделия и низ рукавов можно обработать двойной иглой на бытовой швейной машине с функцией зигзаг.

ВАЖНО! При работе с трикотажем рекомендуется пользоваться специальными иглами для шитья трикотажа (например, STRETCH, SUPER STRETCH, JERSEY и пр.). У них шаровидное острие иглы, которое при шитье раздвигает петли трикотажа и не пробивает нитки.

ДЕТАЛИ КРОЯ

1. Из основного материала:

- перед – 1 деталь со сгибом;
- спинка – 1 деталь со сгибом;
- рукав – 2 детали.

2. Из дополнительного материала:

- бейка горловины – 1 деталь.

ВАЖНО! Не забудьте перенести все контрольные надсечки с выкройки на материал.

ПРИПУСКИ

Детали выкройки уже включают в себя припуски:

- по всем срезам – 1 см.

Учитывайте это при раскладке деталей на материале.

План раскладки выкройки на основном материале шириной 160 см для всех размеров всех ростов без учета направления ворса и рисунка

1-я часть в два сгиба



2-я часть в сгиб

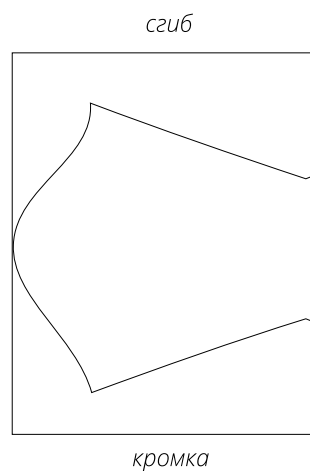

План раскладки выкройки на основном материале шириной 180 см для раскроя в сгиб для 34-48 размеров всех ростов без учета направления рисунка

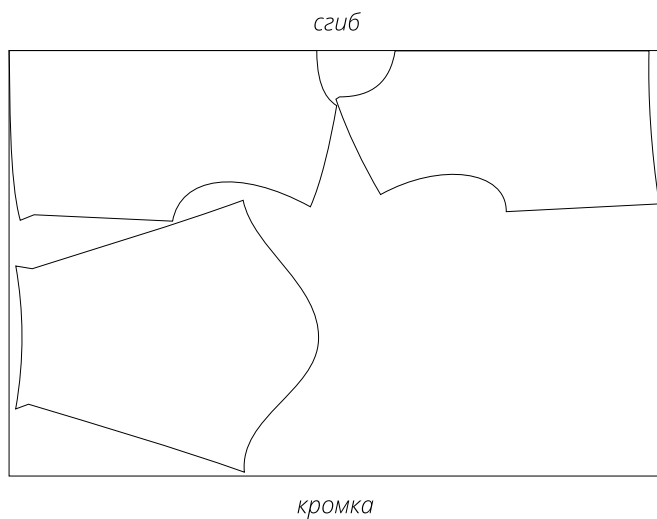

План раскладки выкройки на основном материале шириной 180 см для раскроя в сгиб для 50-52 размеров всех ростов без учета направления рисунка

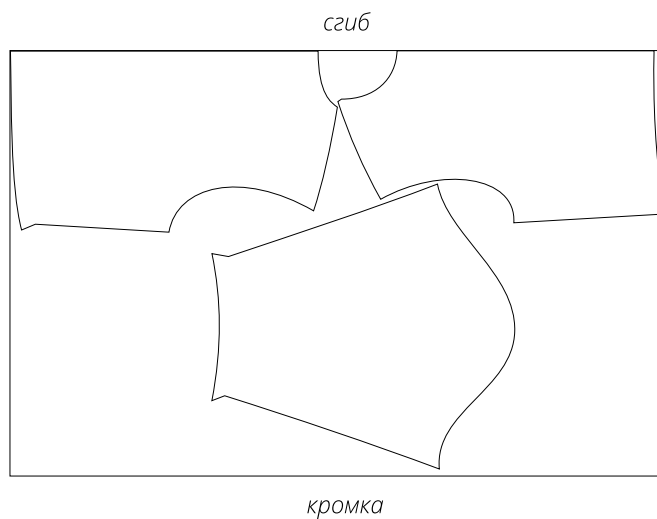

План раскладки выкройки на дополнительном материале шириной 120 см для раскроя в разворот для всех размеров всех ростов без учета направления рисунка

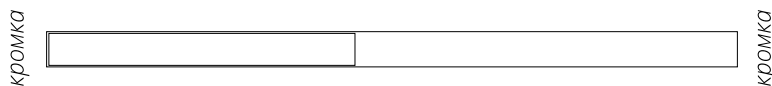

ГОТОВЫ? ДАВАЙТЕ ШИТЬ!

ПРИМЕРКА

Первая примерка.

Мы рекомендуем проводить первую примерку любого изделия.

Для чего? 1-я примерка проводится с целью проверки баланса, коррекции объемов (если вы не отшивали макет изделия и не вносили никаких изменений в лекала до раскроя) только в сторону уменьшения, коррекции длины изделия и длины рукава, уточнения глубины (выреза) горловины.

Как? Рекомендуем провести сборку деталей всего изделия (включая рукава) по основным конструктивным швам (плечевые, боковые). Заметать низ изделия и низ рукава. Правильная сборка изделия к примерке – залог хорошей посадки, не забывайте про контрольные надсечки. Скалывайте детали изделия сначала по ним, а потом между ними, расправляя детали.

Сборку проводим одним из способов:

- используя машинную строчку (длина стежка 4-5 мм);
- ручными стежками (длина стежка около 1 см). Если при сметывании получилось, что одна деталь больше другой, то не спешите делать осноровку (т.е. уравнивать детали, обрезая их). Сначала убедитесь, что совпадают контрольные надсечки, разложите детали на ровной поверхности и заново попробуйте переметать швы. Если все же детали не совпадают, например вытянулись или возникла погрешность при раскрое, то осноровку можно сделать после примерки в процессе пошива.

После сборки изделие нужно слегка приутюжить, швы заутюжить или разутюжить.

Что проверяем на примерке?

Левая и правая половинки изделия должны выглядеть одинаково.

Проверить баланс изделия: вертикальность боковых швов, линий середины спинки и переда, проверить плечевой шов, он также должен проходить по естественной линии плеча.

Смотрим посадку рукава, рукав должен быть без морщин, лежать ровно, без заломов. После примерки вносим изменения симметрично на обе половинки изделия, при необходимости заново переметываем и еще раз примеряем.



Сложить детали переда и спинки между собой лицом к лицу по плечевым срезам. Сколоть булавками, при необходимости сметать ручными стежками, соединить стачивающе-обметочной строчкой на оверлоке, прокладывая ее со стороны спинки. Ширина оверлочной строчки 0,7 см, при стачивании срезать 0,3 см от среза.



Выполнить влажно-тепловую обработку (далее – ВТО) швов стачивания. Для этого припуски приутюжить.



Заутюжить на деталь полочки с помощью утюжильной колодки.



Проложить декоративную строчку настил по плечевым швам. Если используете коверлок, то строчку необходимо прокладывать по лицевой стороне изделия. Если используете распошивальную машину, то строчку необходимо прокладывать по изнаночной стороне изделия. В данной технологии декоративные строчки выполнялись на распошивальной машине с изнаночной стороны изделия поверх припуска, где левая игла проходит по детали спинки, правая игла проходит по детали переда. На фото показан вид строчки с лицевой стороны.

Шов приутюжить.



Пройму изделия и окат рукава сложить лицевыми сторонами друг к другу, совместить контрольные надсечки. Сколоть булавками. При необходимости вметать рукав в открытую пройму ручными стежками. Соединить рукава с проймами стачивающе-обметочной строчкой оверлока, строчку прокладываем по стороне рукава.



Шов приутюжить, припуски заутюжить на основное изделие.



По шву проложить декоративную строчку настил по изнаночной стороне изделия, где левая игла проходит по детали рукава, средняя и правая игла проходит по основному изделию. На фото показан вид с лицевой стороны.

Шов приутюжить.



Срезы рукава и бокового шва сложить лицевыми сторонами внутрь, совмещая контрольные надсечки и шов втачивания рукава. Сколоть булавками. При необходимости сметать ручными стежками, стачать на оверлоке стачивающе-обметочной строчкой. Лицевая сторона строчки проходит по задней части рукава и спинке.

Шов приутюжить, припуски заутюжить на перед.

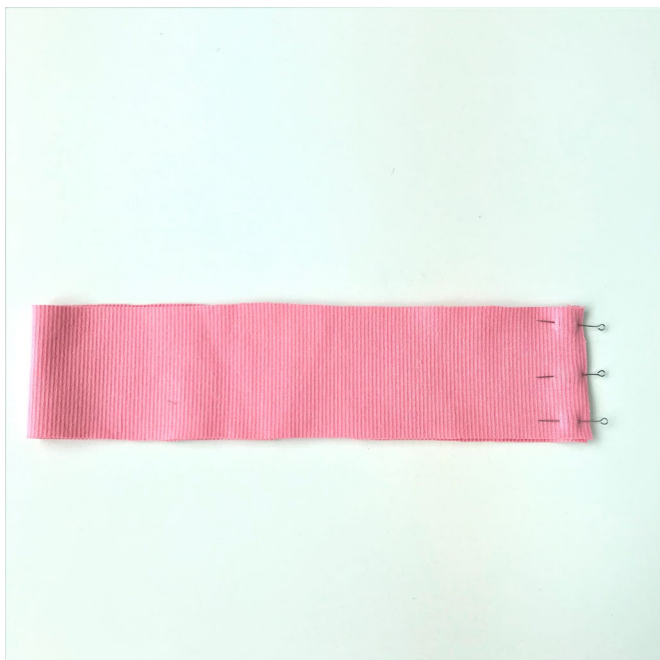

Сложить обтачку горловины лицевыми сторонами. Сколоть булавками, сметать и стачать, прокладывая соединяющую строчку на швейной машине.



Приутюжить шов и разутюжить припуск с помощью утюжильной колодки.



Бейку горловины приложить лицевой стороной к лицевой стороне горловины основного изделия. Совместить контрольные надсечки и швы.

Сколоть булавками, при необходимости приметать ручными стежками. Притачать на оверлоке.



Припуск заутюжить в сторону бейки.



Отгнуть бейку на изнаночную сторону таким образом, чтобы перекрыть ее краем припуск притачивания, приметать ручными стежками. Приутюжить.



Закрепить бейку отделочной строчкой на распошивальной машине либо двойной иглой на швейной машине по всему периметру. Строчка проходит по краю притачивания бейки.

Приутюжить.



Нижний срез изделия и рукавов обработать на оверлоке. Лицевая сторона строчки проходит по лицевой стороне материала.

На лицевой стороне отметить мелом линию подгибки низа изделия (2,5 см) и линию подгибки низа рукавов (2,5 см).

Отгнуть по этой линии на изнаночную сторону припуск подгибки низа изделия и низа рукавов, сколоть булавками и приметать ручными стежками.

Приутюжить.



Закрепить подгибку декоративной строчкой настил по изнаночной стороне изделия на распошивальной машине. На фото показан вид с лицевой стороны.

Шов приутюжить.

Выполнить окончательную ВТО изделия.

ШЕЙТЕ ВМЕСТЕ С #VIKISEWS

СОЗДАЙТЕ СВОЙ
ИДЕАЛЬНЫЙ ГАРДЕРОБ!

#vikisews_никки



(A,01): СВИТШОТ Никки.mdi (..\Alpha\)

5 см x 5 см

свитшот НИККИ
размер 42.
рост 2. (162.- 168.)

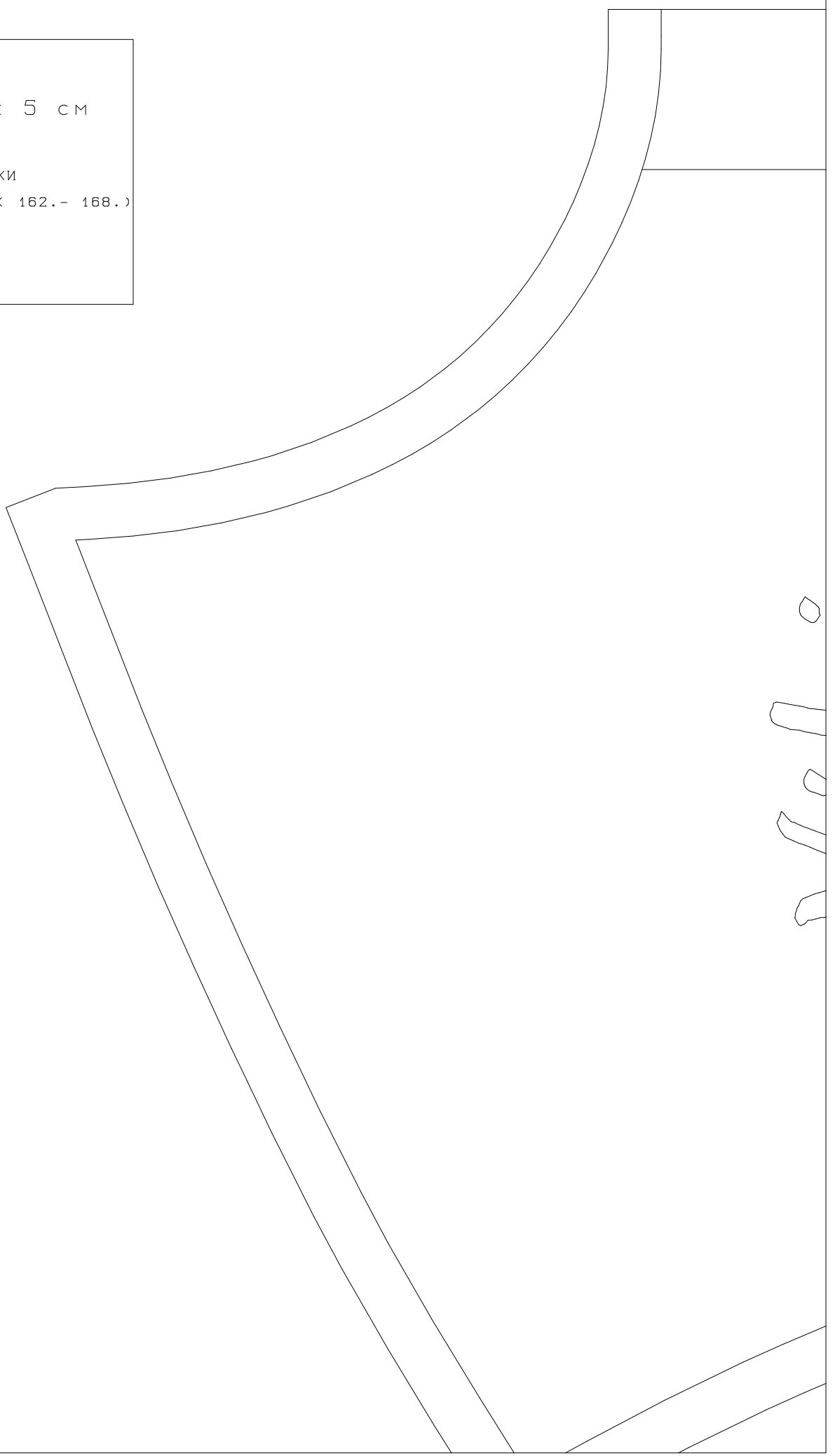

>
>
>
>
>

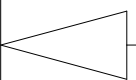

(A, 02): СВИТШОТ Никки.mdi (..\Alpha\)

vikisews.com
vikisews.patterns
vikisews.inc
putube - vikisews
k.com - vikisews

(A,03): СВИТШОТ Никки.mdl (..\Alpha\)

долевая (напр

vikisews.com
@vikisews.patterns
@vikisews.inc
youtube - vikisews
vk.com - vikisews

(A, 04): Свитшот Никии.mdl (..\Alpha\)

(A, Ø5) : СВІТЛОТ Нікки.mdi (.. \Alpha\)

(В, 01) : СВИТШОТ Никки.mdi (..\Alpha\)

SW

S E W S

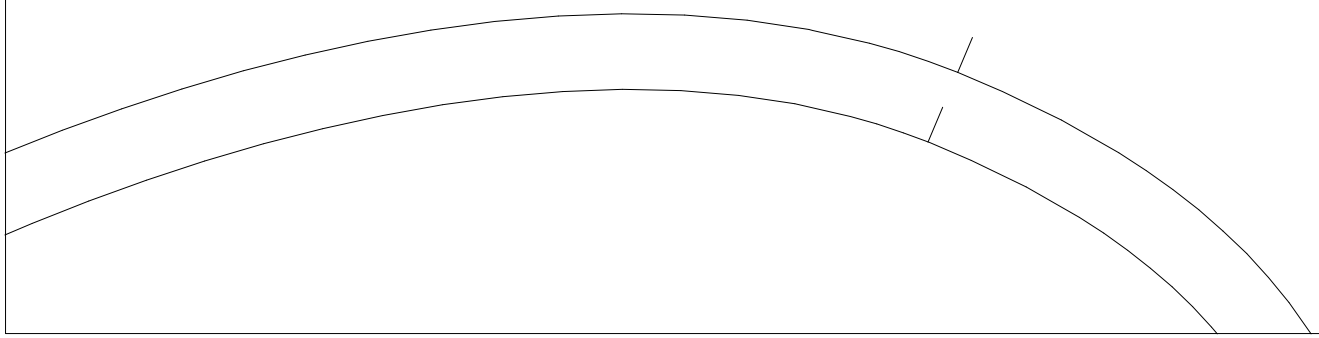

СВИТШОТ НИККИ
размер 42. (162. - 168.)
РОСТ ПЕРЕД
1 деталь со сгибом

С Л И Б

Д

Прибавка по груди общая: 34.8 см
Прибавка по талии общая: 52.8 см
Прибавка к обхвату плеча: 24.0 см
Длина по спинке с шириной бейки
Длина рукава с шириной плеча: 74

(В,02): Свитшот Ники (. \Alpha\)

М
: 57.5 см
: 6 см

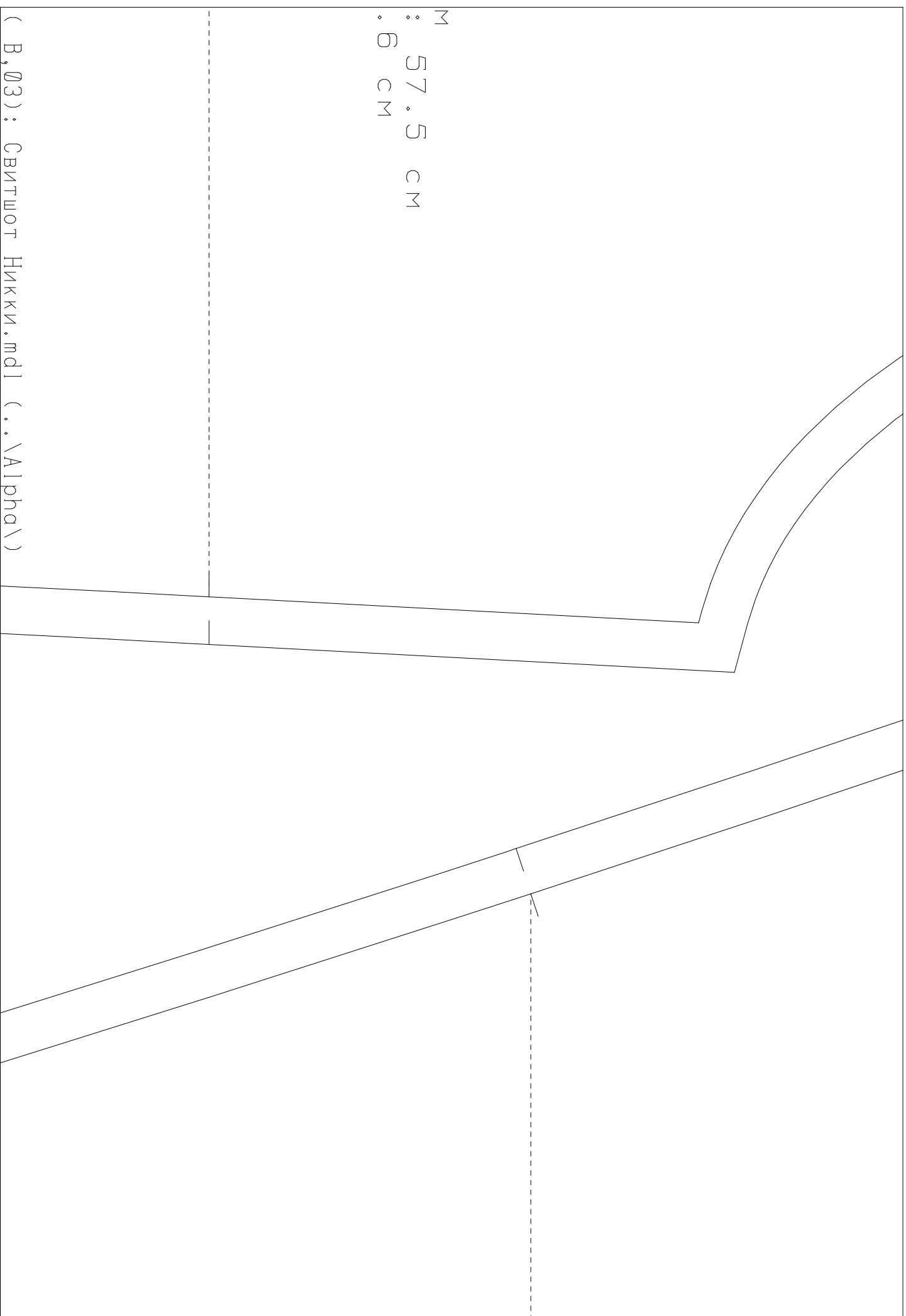

<p>(В, 04): Свитшот Никии.mdi (.. \A1rph (в л е н и е)</p>	

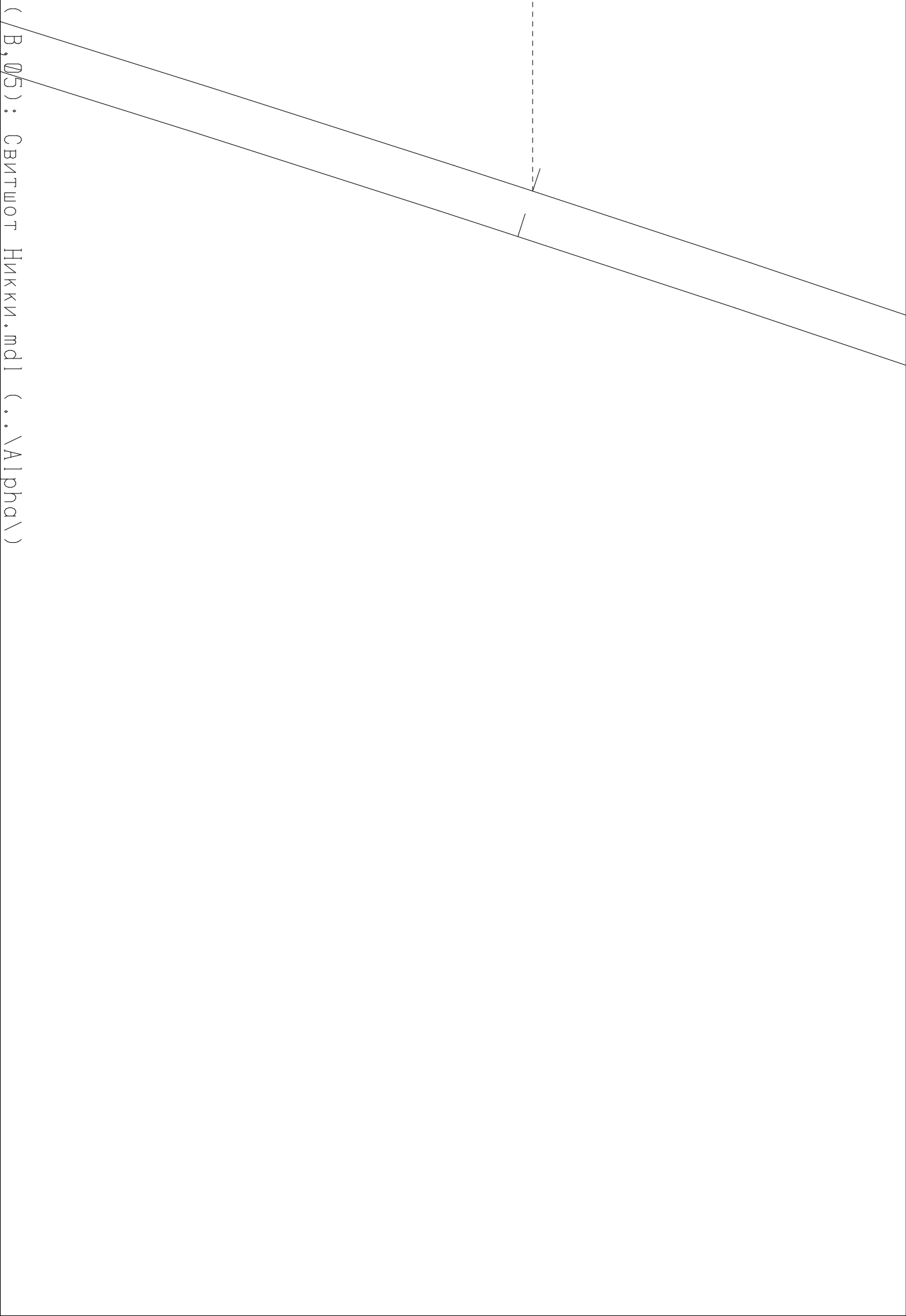

(В, 05) : Світшот Ніккі.мд1 (.. \Alpha\)

<p>(С,01): СВИТШОТ Никки.mdl (..\Alpha\)</p>	
	<p>долевая (направление)</p>

vikisews.com
@vikisews.patterns
@vikisews.inc
youtube - vikisews

Viki
S E W S

сгиб

левая (направление)

свитшот НИККИ
размер 42. (162. - 168.)
рост СПИНКА
1 деталь со сгибом

(C, 02) : Свитшот Никии . m d 1 (. . \ d i r h a \)

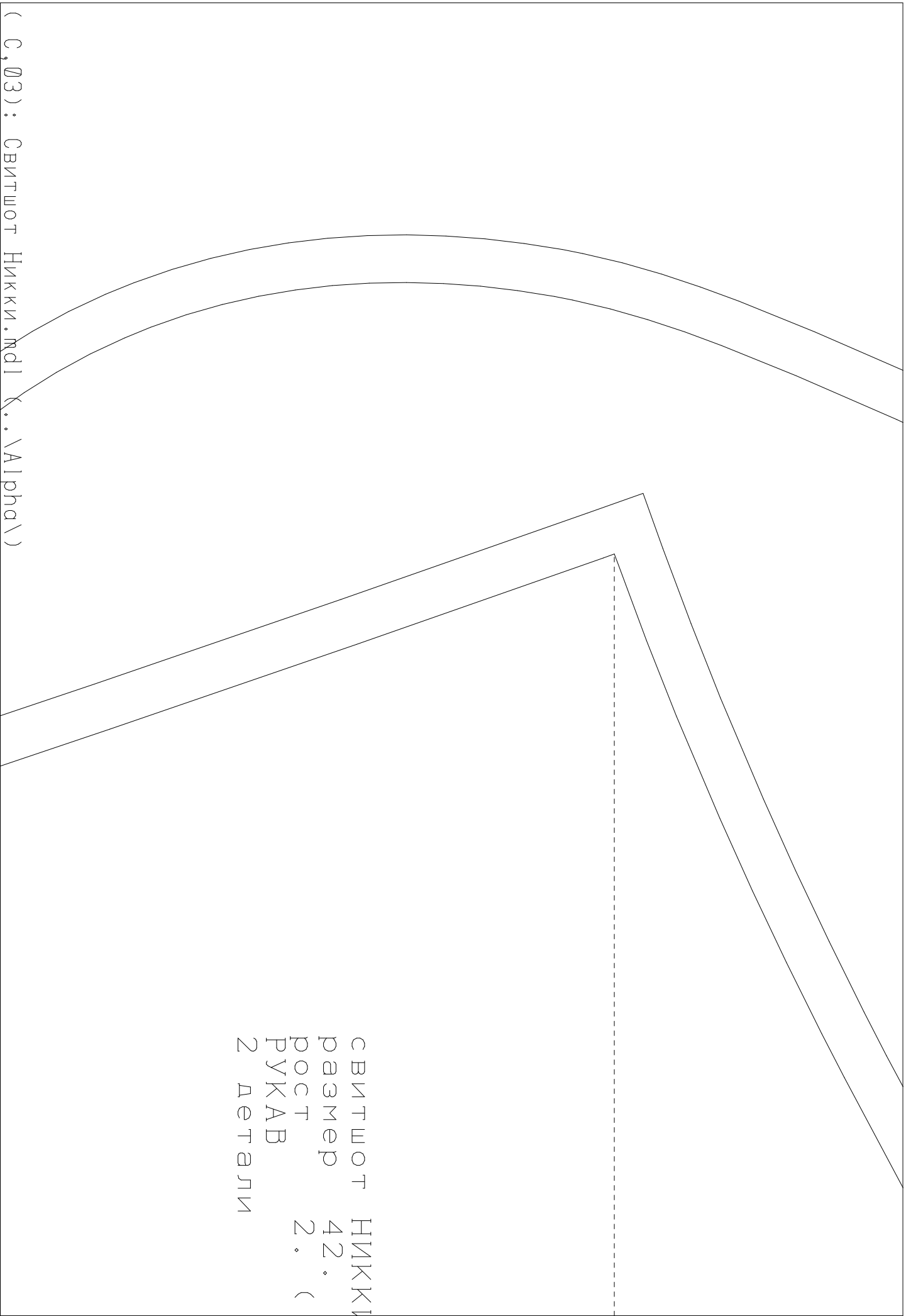

(С, 03) : СВИТШОТ НИККИ.nd1 (..\Alpha\)

СВИТШОТ НИККИ
размер 42.
рост 2.
РУКАВ
2 детали

Wiki
SEWS

162. - 168.)

(C,04): СВИТШОТ Никки.mdl (..\Alpha\)

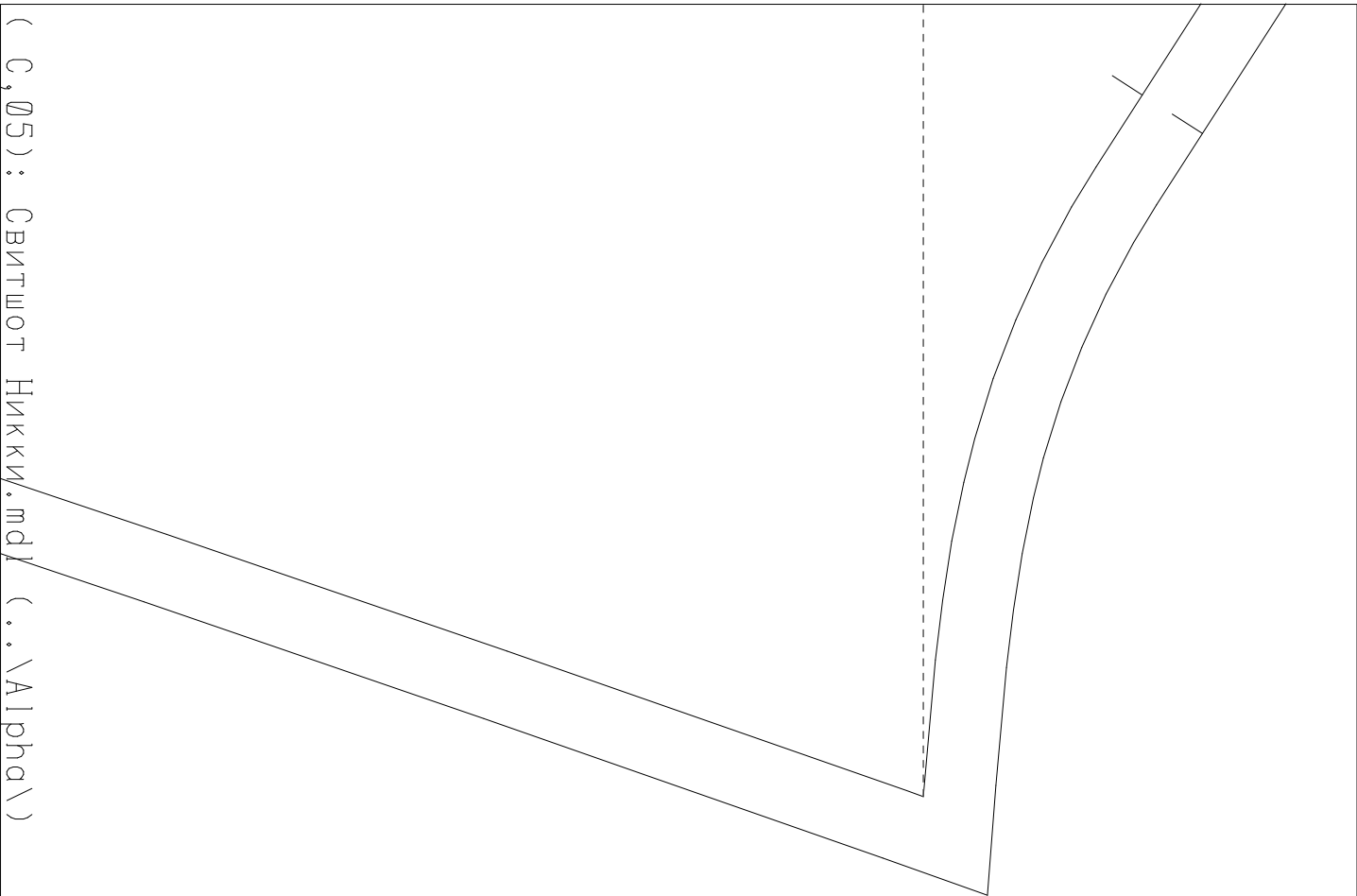

(C,05): СВИТШОТ Никки.md (.. \Alpha\)

vk.com - vikisews

(D,01): СВИТШОТ Никки.mdl (..\Alpha\)

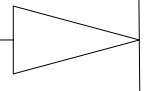

СЕРВЕРНА

ВЕРСІЯ (0-длел)

СГИБ

vikisews.com
@vikisews_patterns
youtube - vikisews
vk.com - vikisews

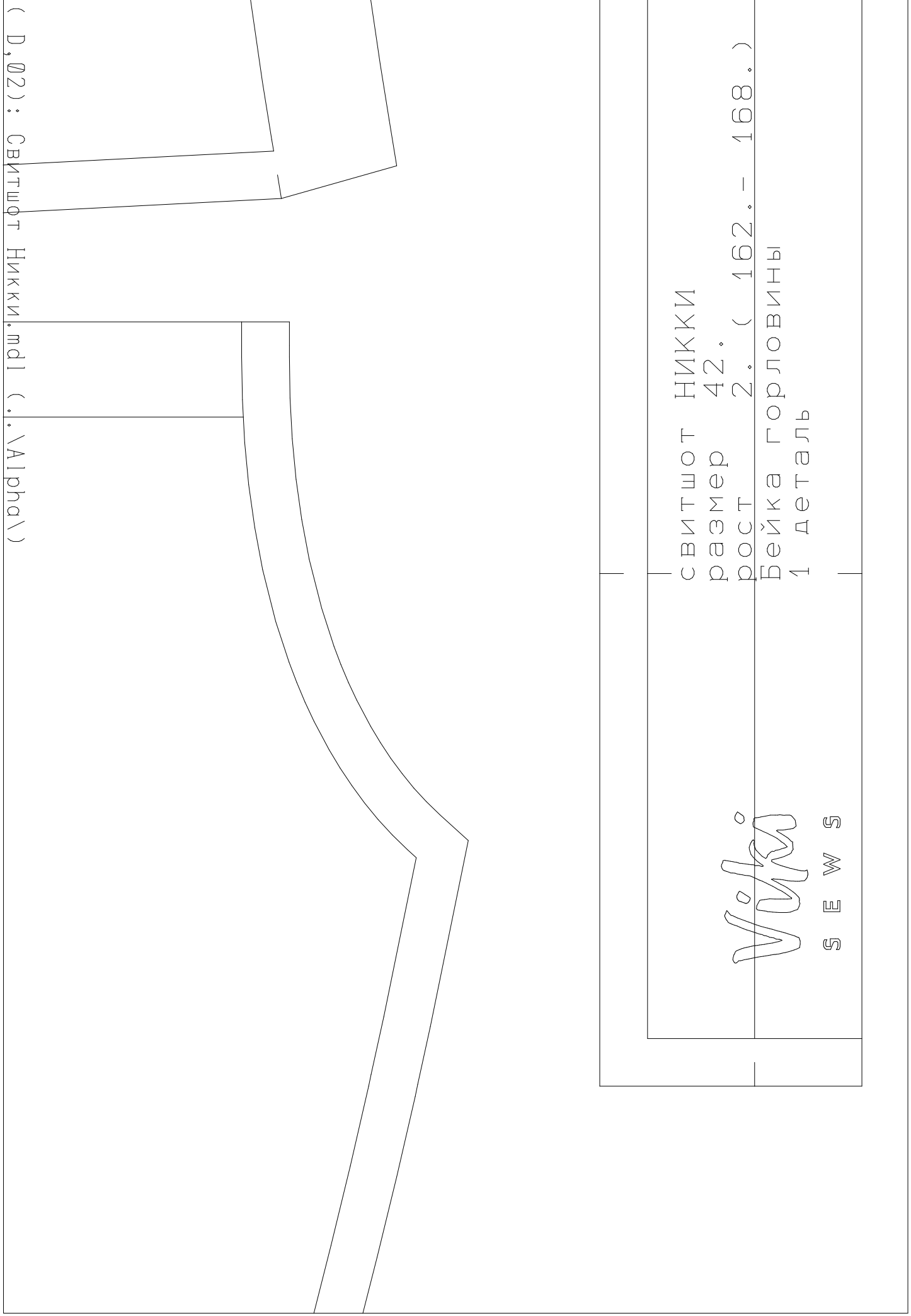

(D, 02) : СВИТШОТ Никки.mdi (.. \Alpha \)

Vika
S E W S

СВИТШОТ НИККИ
размер 42.
рост 2. (162. - 168.)
Бейка горловины
1 деталь

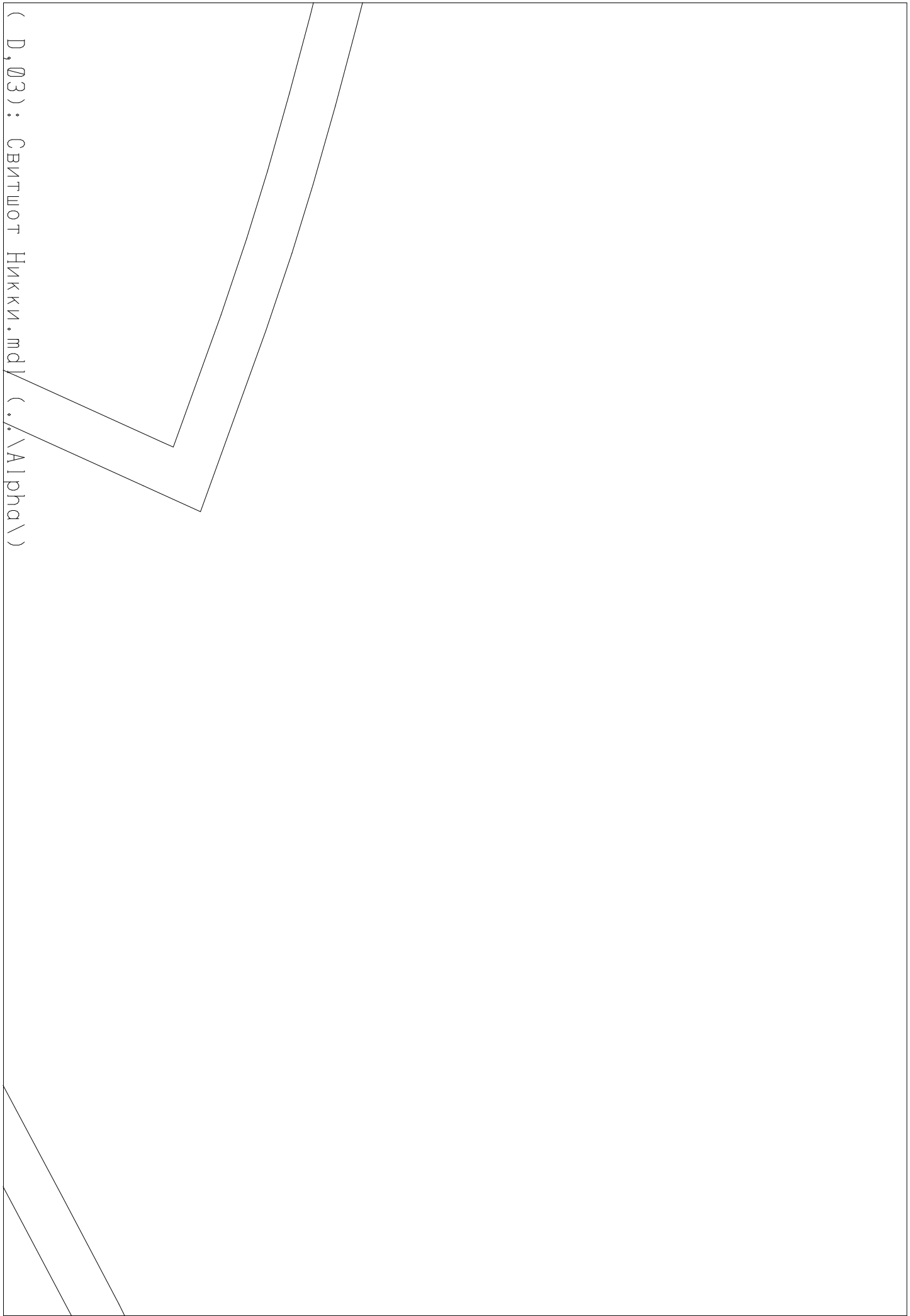

(D, Ø3) : СВИТШОТ Никки.md | (..\Alpha\)

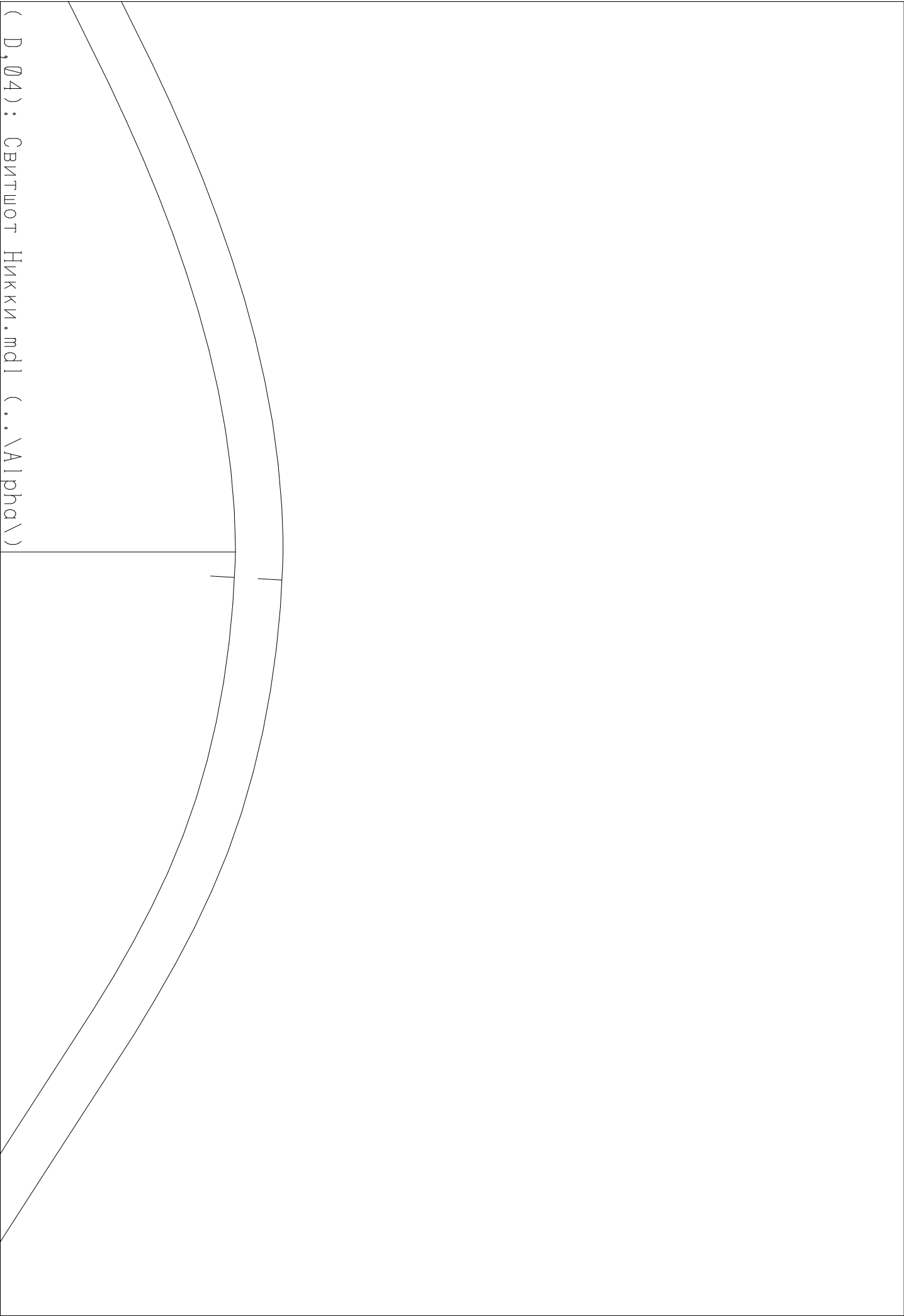

(D, Ø4) : СВИТШОТ Никки.mdi (.. \Alpha\)

(D,05) : СВИТШОТ Никки.mdi (..\Alpha\)

Viki

S E W S

ХУДИ

ДЖОННИ



РАЗМЕР

38-50

СЛОЖНОСТЬ



СРЕДНИЙ УРОВЕНЬ



ВАЖНО!

Разрешено использование выкроек Wikisews:

- **для личного использования.** **Запрещается передавать** выкройки Wikisews и инструкции к выкройкам третьим лицам, **а также размещать** выкройки и инструкции в открытый доступ с использованием сети Интернет и прочих цифровых сетей. В соответствии с ч. 1 ст. 1252, ст. 1301 ГК РФ несоблюдение указанных правил является **нарушением действующего законодательства в области авторского права и влечет ответственность нарушителя.** Незаконное использование или распространение будет преследоваться в соответствии с законодательством.

- **в коммерческих целях** только при пошиве одежды на заказ, создании коллекций одежды, при условии, что выкройки используются только на производстве без последующего распространения частным лицам.

ДЖОНИИ

#wikisews

О МОДЕЛИ

Мужское худи с капюшоном умеренного объема, прямого силуэта. У худи расширенная линия плеча. По переду застежка на разъемную молнию. Карманы с листочками выполнены в шве. По низу рукава манжеты, по низу изделия притачной пояс-резинка. Капюшон на подкладке с кулиской, в которую установлены люверсы. Длина худи до середины бедра.

ПРИБАВКИ НА СВОБОДУ ОБЛЕГАНИЯ В ПОЛНОЙ ВЕЛИЧИНЕ

Прибавка по груди, см	Прибавка по талии, см	Прибавка по бедрам, см	Прибавка к обхвату плеча, см
21	27	8	10,8

ДЛИНА ХУДИ, ДЛИНА РУКАВА

Рост, см	Длина изделия по спинке, см	Длина рукава, см
1 (170-176)	66,8	62,5
2 (178-184)	69,8	64,5
3 (186-192)	72,8	66,5
4 (194-200)	75,8	68,5

КАКОЙ МАТЕРИАЛ ВЫБРАТЬ?

Для пошива худи подойдут трикотажные полотна, обладающие следующими свойствами:

- Средней плотностью, умеренной растяжимостью, средней мягкостью.
- По волокнистому составу материал должен быть с содержанием эластана: из натуральных волокон (шерсть + эластан, хлопок + эластан); из смесовых волокон (вискоза + эластан); из синтетических волокон (полиэстер + эластан).
- Рекомендуются следующие виды материала: футер трехниточный, футер с начесом; джерси; тонкий неопрен; капитоний.
- В качестве дополнительного материала на манжеты и пояс рекомендуется использовать кашкорсе или рибану в тон основного материала.
- В качестве подкладочного материала на капюшон и карманы рекомендуется использовать кулирную гладь или интерлок в тон основного материала.

РАСХОД

1. Основной материал при ширине 140 и 180 см для всех размеров, м:

Рост, см	Ширина материала 140 см	Ширина материала 180 см
1 (170-176)	1,81	1,40
2 (178-184)	1,86	1,42
3 (186-192)	1,90	1,44
4 (194-200)	1,95	1,48

2. Подкладочный материал (кулирка или интерлок) при ширине 140 и 180 см для всех размеров и ростов – 83 см.

3. Дополнительный материал на пояс и манжеты (кашкорсе или рибана) шириной 65 см чулком для всех размеров и ростов – 29 см.

ВАЖНО!

При покупке учитывайте, что материал может дать усадку, поэтому берите с запасом 5%.

4. Тонкий трикотажный дублерин для укрепления входа в карман, плечевых срезов спинки, местоположения люверсов, среза для молнии и детали листочки для всех размеров и ростов – 80 см или готовая клеевая кромка.

5. Люверсы диаметром 1-1,5 см – 2 шт.

6. Киперная лента шириной 1 см (или готовый шнур) – 150 см.

7. Молния пластиковая разъемная длиной 60-80 см (в зависимости от ростовой группы) – 1 шт.

8. Нитки в тон материала – 4 катушки на оверлок.

ОБОРУДОВАНИЕ И ПРИСПОСОБЛЕНИЯ

- швейная машинка для соединения деталей;
- оверлок для стачивания и обметывания припусков. Можно заменить эластичной псевдооверлочной строчкой или строчкой зигзаг на бытовой швейной машинке (ширина оверлочной строчки или зигзага 2-3 мм, длина стежка 2,5 мм);
- устройство для установки люверсов.

СХЕМА СБОРКИ РАСПЕЧАТАННОЙ ВЫКРОЙКИ

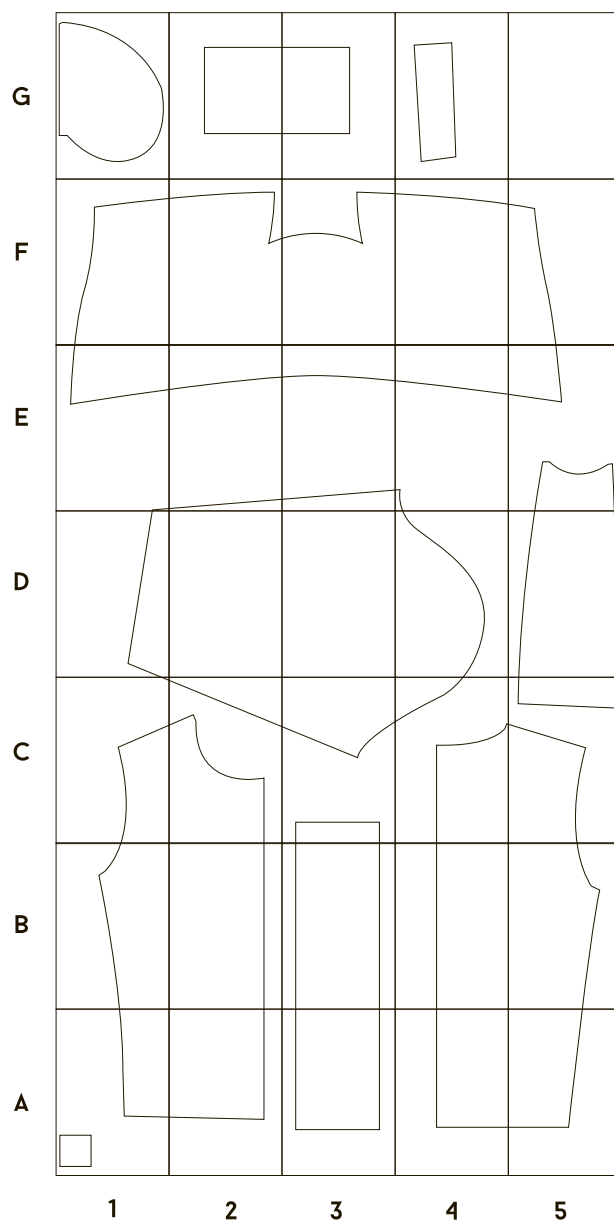

ДЕТАЛИ КРОЯ

1. Из основного материала:

- спинка – 1 деталь со сгибом;
- полочка – 2 детали;
- бочок – 2 детали;
- рукав – 2 детали;
- капюшон – 1 деталь;
- листочка – 2 детали;
- карман – 2 детали.

2. Из подкладочного материала (кулирка или интерлок):

- капюшон – 1 деталь;
- подкладка кармана – 2 детали.

3. Из дополнительного материала (кашкорсе или рибана):

- манжета – 2 детали со сгибом;
- пояс – 1 деталь со сгибом;

4. Из дублерина:

- листочка – 2 детали;
- вход в карман полоской 2*16 см – 2 детали;
- усилитель для люверса (квадрат 3*3 см) – 2 детали;
- припуски на обработку плечевых срезов спинки.

Припуски дублируются полоской дублерина шириной 1 см, выкроенной по долевой нити, т.е. долевая нить проходит вдоль длинной стороны полоски. Также можно использовать готовую клеевую кромку.

ПРИПУСКИ

Детали выкройки уже включают в себя припуски по всем срезам – 1 см. Учитывайте это при раскладке деталей на материале.

План раскладки выкройки из основного материала при ширине 140 см в сгиб для всех размеров и ростов без учета направления рисунка

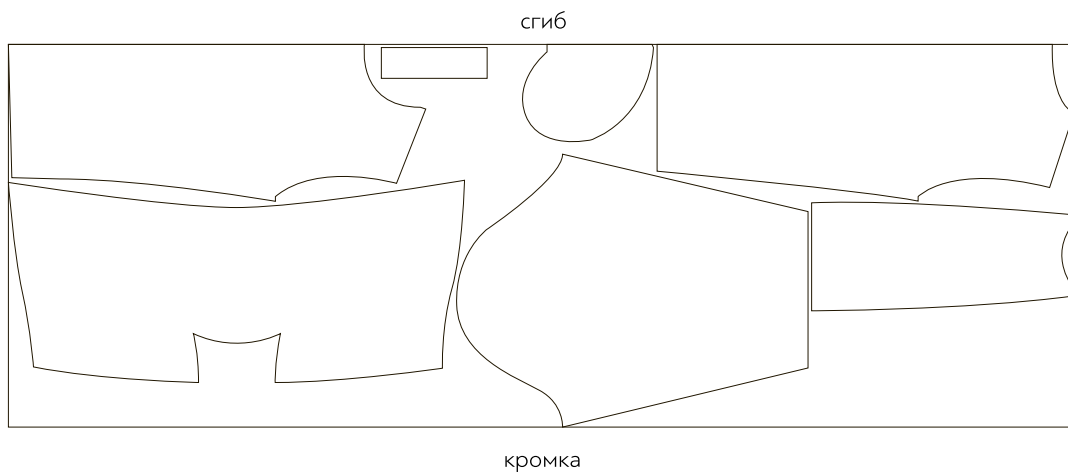

ВАЖНО!

Капюшон вырезать одну деталь.

План раскладки выкройки из основного материала при ширине 180 см в сгиб для всех размеров и ростов без учета направления рисунка

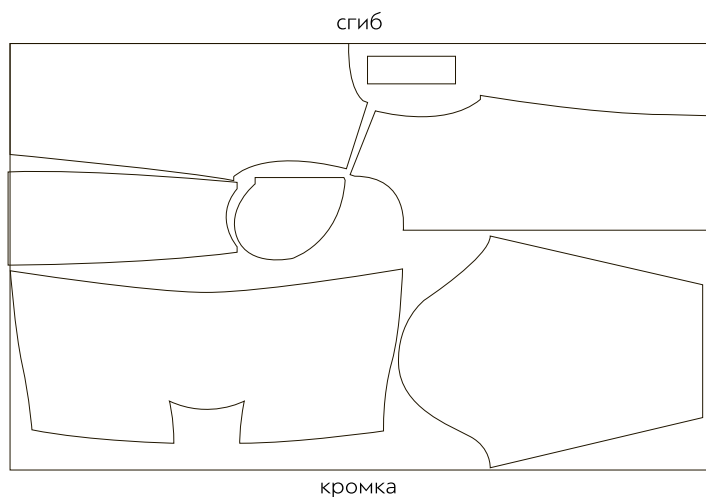

ВАЖНО!

Капюшон вырезать одну деталь.

План раскладки выкройки из подкладочного материала (кулирка или интерлок) при ширине 140 и 180 см в разворот для всех размеров и ростов без учета направления рисунка

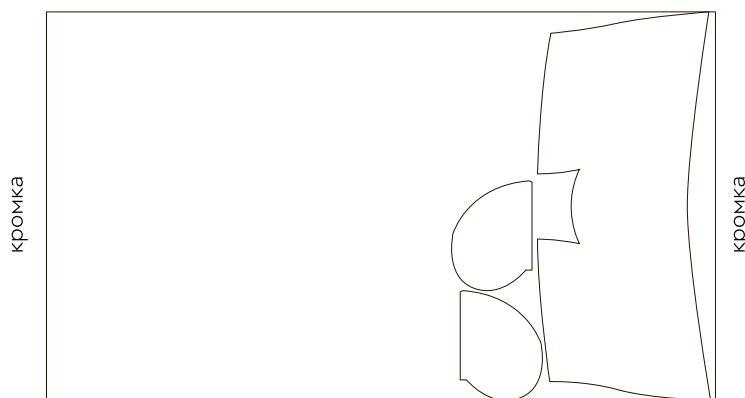

План раскладки выкройки из дополнительного материала (кашкорсе или рибана) при ширине 65 см чулком для всех размеров и ростов

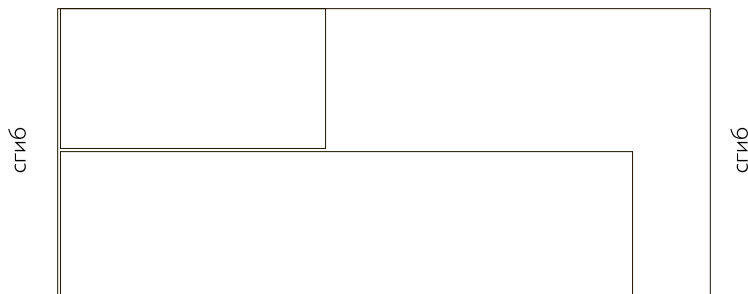

**ГОТОВЫ?
ДАВАЙТЕ ШИТЬ!**



Продублировать частично:

- плечевой срез спинки полоской шириной 1 см;
- вход в карман на деталях полочки полоской 2*16 см;
- одну сторону детали листочки;
- квадратом 3*3 см продублировать местоположение люверса.

Для того чтобы выполнить дублирование, сложите основную деталь (или участок на основной детали) изнанкой к клеевой стороне детали из дублирина и приутюжьте.

Не растягивайте детали утюгом. Ваши движения должны быть припечатывающими: надавить утюгом на ткань, выдержать несколько секунд, переставить на другой участок детали. Вы можете использовать хлопковый проутюжильник, чтобы не испачкать утюг. Оставьте деталь на ровной жесткой поверхности на 15 минут для остывания и застывания.



Деталь листочки сложить пополам по длинному краю лицевой стороной внутрь, сколоть булавками по краям листочки, сметать, стачать на швейной машинке.



Припуски швов приутюжить и срезать до 0,5 см, высечь уголки под углом 45 градусов, не доходя до строчки на 0,1 см.



Деталь листочки вывернуть на лицевую сторону, приутюжить.

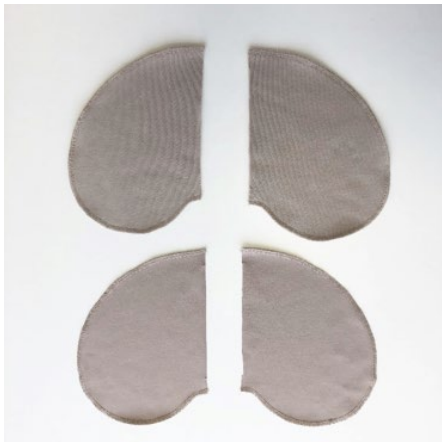

Обработать на оверлоке детали кармана и детали подкладки кармана. Строчку прокладывать по изнаночной стороне материала.



На лицевую сторону полочки по контрольным точкам приложить деталь листочки открытым срезом к срезу рельефа. Приколоть, приметать, притачать деталь от и до контрольных точек.



На лицевой стороне детали полочки сверху на листочку лицевой стороной приложить деталь подкладки кармана. Совмещая контрольные точки, приколоть, приметать, притачать. Строчку прокладывать от и до контрольных точек – до припуска на шов.

По линии рельефа на лицевую сторону детали бочка приложить лицевой стороной деталь кармана. Совмещая контрольные точки, приколоть, приметать, притачать на швейной машинке. Строчку прокладывать от и до контрольных точек.



Швы притачивания приутюжить.



Отвернуть деталь подкладки кармана на деталь полочки, изнаночными сторонами внутрь, как показано на фото. Приутюжить.



На детали бочка отвернуть припуск шва притачивания кармана на карман и приутюжить.



Сложить деталь кармана и деталь подкладки кармана лицевыми сторонами внутрь, выравнять по срезам, сколоть булавками, сметать, стачать на швейной машинке.



Приутюжить шов стачивания кармана.

Припуски на швы по срезам рельефов полочки и бочка обработать оверлочной строчкой. Строчку прокладывать по лицевой стороне материала.



Детали полочки и бочка сколоть булавками, сметать, стачать на швейной машинке по линии рельефа. Строчку прокладывать от проймы и до начала входа в карман, от конца входа в карман до низа изделия.



Швы стачивания приутюжить и разутюжить на разные стороны. Карман заутюжить на сторону полочки, листочку – на сторону бочка.

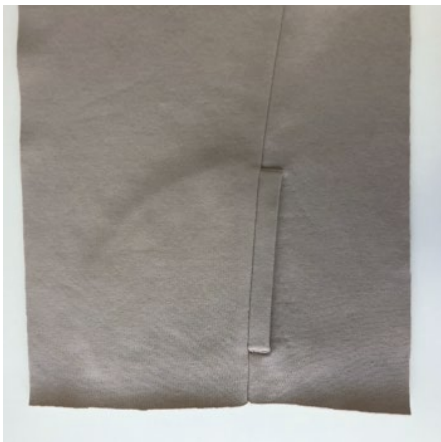

На краях листочки поставить закрепки, для этого:

- на лицевой стороне изделия ровно расправить листочку. Не растягивая и не натягивая, приколоть булавками с одного и с другого края, приметать и притачать на швейной машинке. Строчку прокладывать на расстоянии 0,2 см от каждого короткого края листочки, тем самым прикрепляя ее к детали бочка.



Продублировать линии середины полочки полоской дублирина шириной 1 см или готовой клеевой кромкой (под молнию). Долевая нить на дублирине проходит вдоль длинной стороны полоски.



Деталь спинки и деталь полочки сложить лицевыми сторонами внутрь по боковому срезу. Сколоть булавками, сметать, стачать на оверлоке.

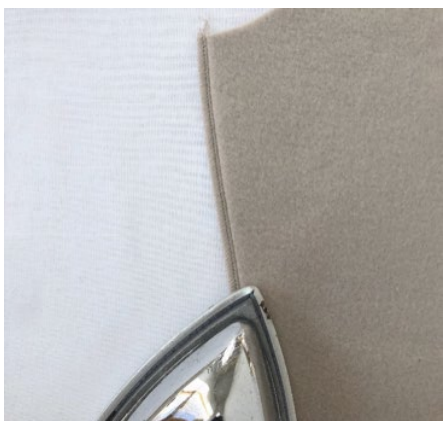

Шов стачивания приутюжить и заутюжить на сторону бочка.



Деталь пояса низа сложить пополам изнаночной стороной внутрь по длинному срезу и слегка приутюжить.

Далее деталь пояса открытым срезом приложить с лицевой стороны к нижнему срезу изделия, уравнять срезы. Совмещая контрольные точки, немного растягивая, припосаживая изделие на пояс, приколоть, приметать, притачать пояс на оверлоке.



Шов притачивания слегка приутюжить и заутюжить припуски на сторону изделия.



Перед втачиванием молнию необходимо предварительно поутюжить через проутюжильник, чтобы впоследствии при ВТО она не дала усадку.

Молнию разъединить на две части. Наложить лицевыми сторонами на лицевые стороны полочки по линии притачивания молнии, приколоть булавками, приметать ручным стежком.

Застегнуть молнию, проверить правильность соединения.



Притачать молнию к полочке, используя лапку для притачивания молний. Строчку прокладывать вдоль зубьев молнии, на расстоянии 0,2 см от них, от начала молнии до конца.

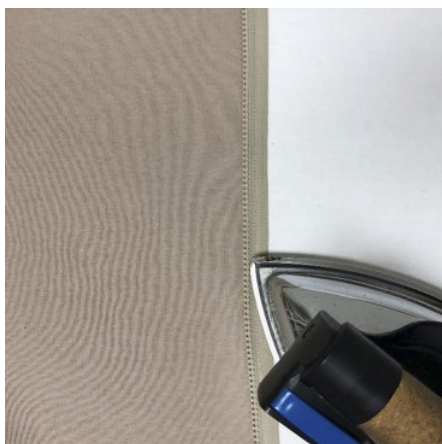

Приутюжить шов притачивания молнии.



Отвернуть молнию на изнаночную сторону полочки по припуску, приутюжить. Закрепить припуск ручным стежком.



Отрезать два отрезка киперной ленты длиной по 8 см. С изнаночной стороны изделия один конец ленты вложить между припусками швов кармана и кармана подкладки, второй подложить под незакрытый край молнии. Приколоть булавками. Конец ленты, вложенный между припусков швов кармана, притачать на швейной машинке швом вперед-назад. Другой конец ленты закрепить ручным стежком под краем молнии.



По лицевой стороне полочки проложить закрепочную строчку на расстоянии 0,5-0,7 см от зубьев молнии.



Деталь спинки и детали полочки сложить лицевыми сторонами внутрь по плечевому шву. Сколоть булавками, сметать, стачать на оверлоке.



Шов стачивания приутюжить и заутюжить на спинку.



Детали рукавов сложить пополам по боковым швам лицевой стороной внутрь, сколоть, сметать, стачать на оверлоке.



Шов стачивания приутюжить и заутюжить в сторону спинки.



Детали манжет сложить лицевой стороной внутрь по короткому краю, сколоть, сметать, стачать на швейной машинке. Швы стачивания приутюжить и разутюжить на разные стороны.



Затем деталь манжеты сложить пополам изнаночной стороной внутрь.

Уравнять открытые срезы, припарить утюгом на колодке для рукавов.



Деталь манжеты вложить в деталь рукава лицевыми сторонами, уравнивая нижний срез рукава и открытые срезы манжет.

Совместить внутренние швы рукава и манжеты, вколоть, вметать, втачать на оверлоке, немного растягивая манжету, равномерно распределяя посадку рукава по манжете. Строчку прокладывать по стороне манжеты.



Швы втачивания слегка приутюжить и заутюжить на рукав.



Деталь рукава вывернуть на лицевую сторону, вставить в пройму с лицевой стороны изделия. Совмещая контрольные точки, вколоть, вметать, втачать рукав на оверлоке. Строчку прокладывать по стороне рукава.

Важно: не растянуть пройму.



Шов втачивания приутюжить и заутюжить на изделие.



На детали капюшона наметить местоположение люверса по лекалам.



Устройством для установки люверсов сделать отверстие.
Соблюдать последовательность действий, указанных в инструкции, приложенной к устройству.



Деталь капюшона совместить по среднему срезу лицевой стороной внутрь. Сколоть, сметать, стачать на оверлоке. Шов стачивания приутюжить и заутюжить на левую сторону.

Так же обработать капюшон из кулирки. Шов стачивания приутюжить и заутюжить на правую сторону.



Деталь капюшона совместить по верхнему срезу, сколоть, сметать, стачать на оверлоке. Швы стачивания приутюжить.

Так же обработать капюшон из кулирки. Швы стачивания приутюжить.



Деталь капюшона вложить в деталь капюшона из кулирки лицевыми сторонами внутрь. Соединить по внешнему срезу, сколоть булавками, сметать, стачать между собой на оверлоке.

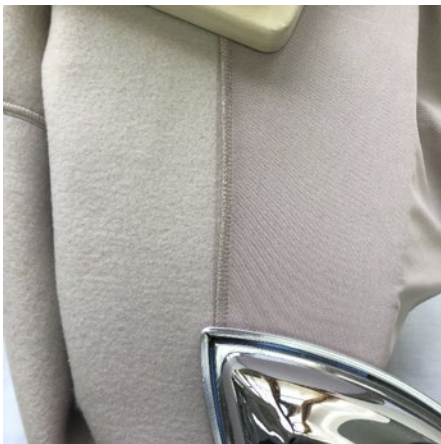

Шов стачивания приутюжить и заутюжить на сторону капюшона.



Вывернуть капюшон на изнаночную сторону.
Закрепить верхний срез капюшона и капюшона из кулирки между собой строчкой на швейной машинке.



Закрепить между собой капюшон и капюшон из кулирки по среднему срезу, примерно посередине, строчкой длиной 2 см.



Вывернуть капюшон на лицевую сторону, вставить люверсы в отверстия.

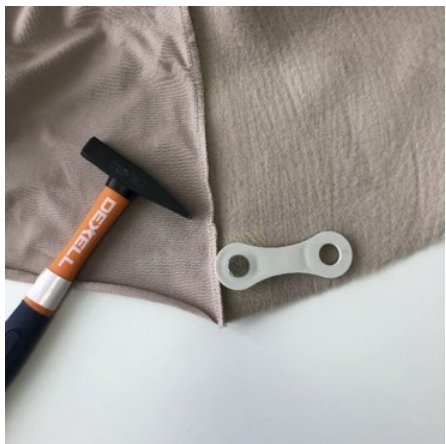

С помощью устройства для установки люверсов и молотка установить люверсы на капюшон изделия.

При установке необходимо соответствовать инструкции, приложенной к устройству.



Капюшон изделия наложить лицевой стороной на лицевую сторону изделия, совместить по линии горловины, совмещая контрольные надсечки. Выравнять срез, вколоть капюшон булавками, вметать, втачать в горловину на швейной машинке.



Деталь внутреннего капюшона приложить лицевой стороной к изнаночной стороне изделия по линии горловины, огибая молнию, вколоть булавками и вметать ручным стежком до плечевого шва, не растягивая край. Втачать на швейной машинке, прокладывая строчку в шов втачивания верхнего капюшона.

Вывернуть капюшон на лицевую сторону, приутюжить.



Отрезок киперной ленты, равный длине горловины спинки + 2 см, притачать на швейной машинке к горловине. Строчку прокладывать на расстоянии 0,1 см от края ленты ровно в шов втачивания горловины изделия и капюшона. На концах ленты подогнуть по 1 см.

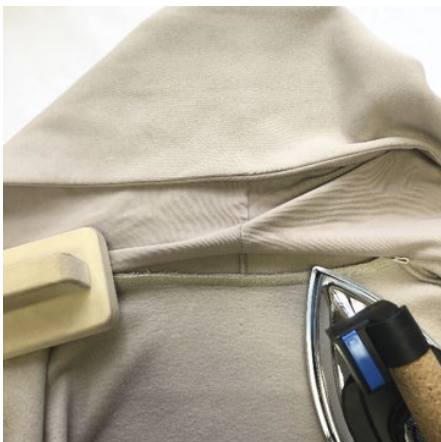

Шов притачивания киперной ленты приутюжить.



Открытый срез капюшона из кулирки подогнуть на 1 см и приметать ручным стежком к шву втачивания капюшона в горловину спинки, под киперную ленту.



Приготовить отрезок киперной ленты длиной 7 см для вешалки (по желанию). Прикрепить вешалку ровно посередине спинки изделия к шву горловины ручными стежками.

Перекрыть шов горловины киперной лентой, приколоть, приметать, притачать на швейной машинке. Строчку прокладывать на расстоянии 0,1 см от края киперной ленты, обязательно закрепив подогнутые концы ленты.



Приутюжить шов притачивания киперной ленты.



Выравнять край капюшона, чтобы образовался перекант шва на 0,1 см на сторону подкладки капюшона.

На капюшон с лекал перенести линию кулиски.

Капюшон сколоть и сметать ручным стежком по линии кулиски.

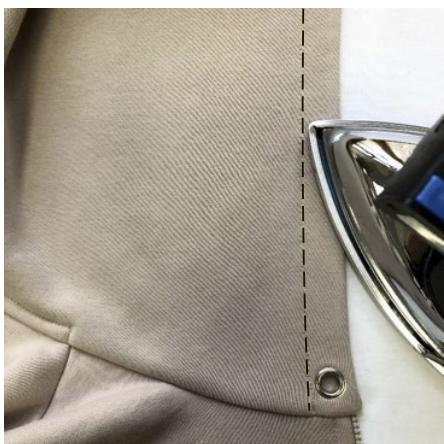

По линии кулиски проложить машинную строчку, шов приутюжить.



Приготовить шнурок для капюшона из киперной ленты, для этого:

отрезать отрезок киперной ленты длиной 150 см, оба конца ленты подогнуть на 1 см по два раза, чтобы срез был закрыт. Приколоть булавками, закрепить ручным стежком, притачать на швейной машинке.

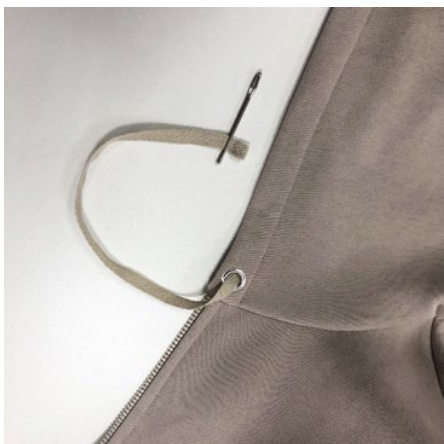

Устройством для вдевания резинки вставить ленту в кулиску через люверсы.



Провести итоговую ВТО изделия.

ШЕЙТЕ ВМЕСТЕ С #VIKISEWS

СОЗДАЙТЕ СВОЙ
ИДЕАЛЬНЫЙ ГАРДЕРОБ!

#vikisews_джонни



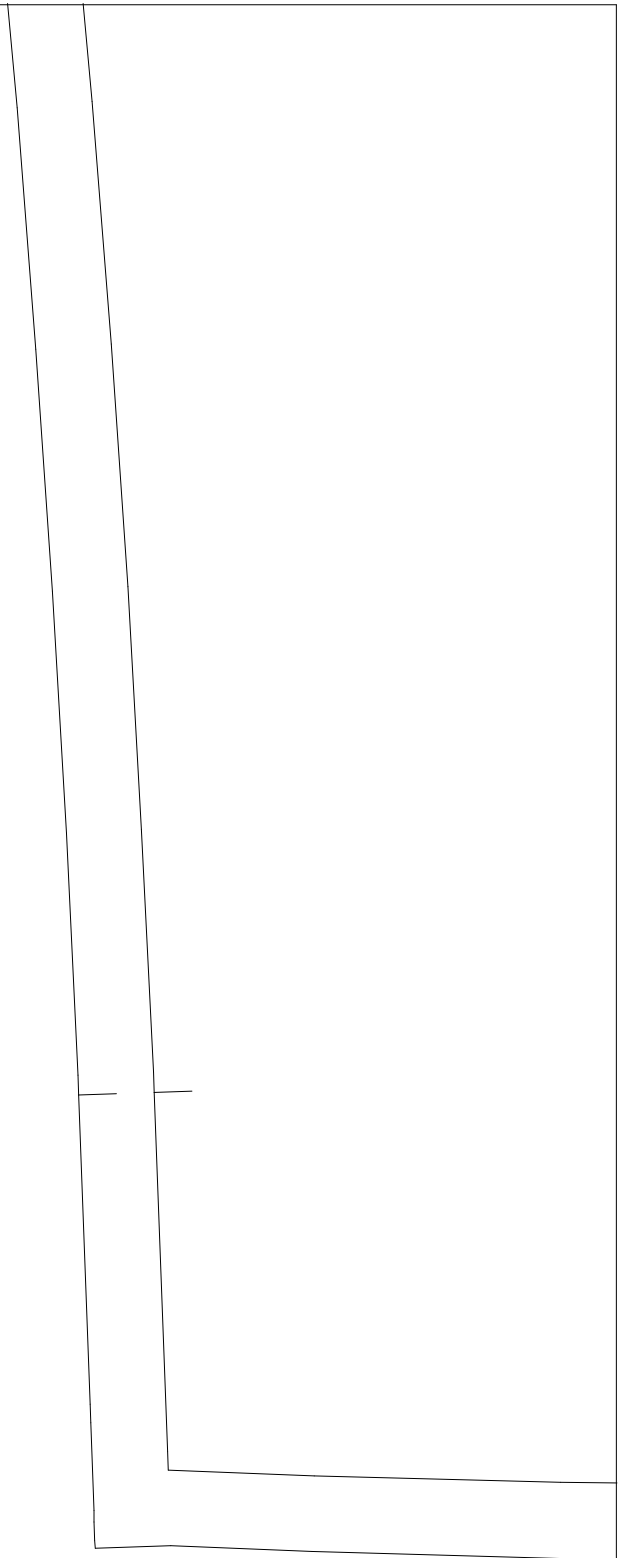





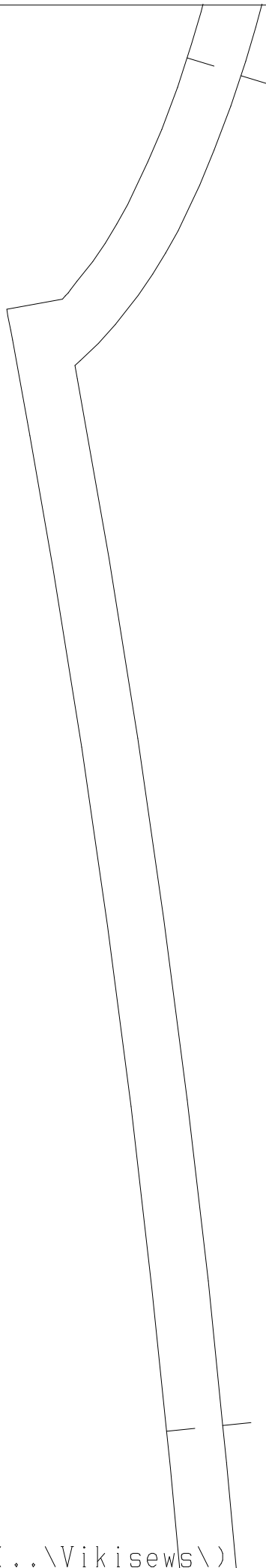



худи Джонни
размер 44.0
рост 2.0(178.0- 184.0)
ПОЛОЧКА
2 дет

ДОЛЕВАЯ

vikisews.com
@vikisews_patterns
Youtube-Viki Sews
Vk.com-vikisews

ВННД

Долевая

SEWS
Viki

худи Джонни
размер 44.0
рост 2.0(178.0 - 184.0)
ПОДС
1 дет со слибом из рибаны

vikisews.com
@vikisews_patterns
Youtube-Viki Sews
Vk.com-vikisews

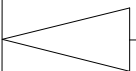



ДОЛЕВАЯ

С Г И Б

худи Джонни
размер 44.0
рост 2.0 (17
СПИНКА
1 дет со сгиб

vikisews.
@vikisews_po
Youtube-Viki
Vk.com-viki

П груди общая -
П талии общая -
П бедер общая -
Длина по спинке
Длина рукава -
П к обхвату пле

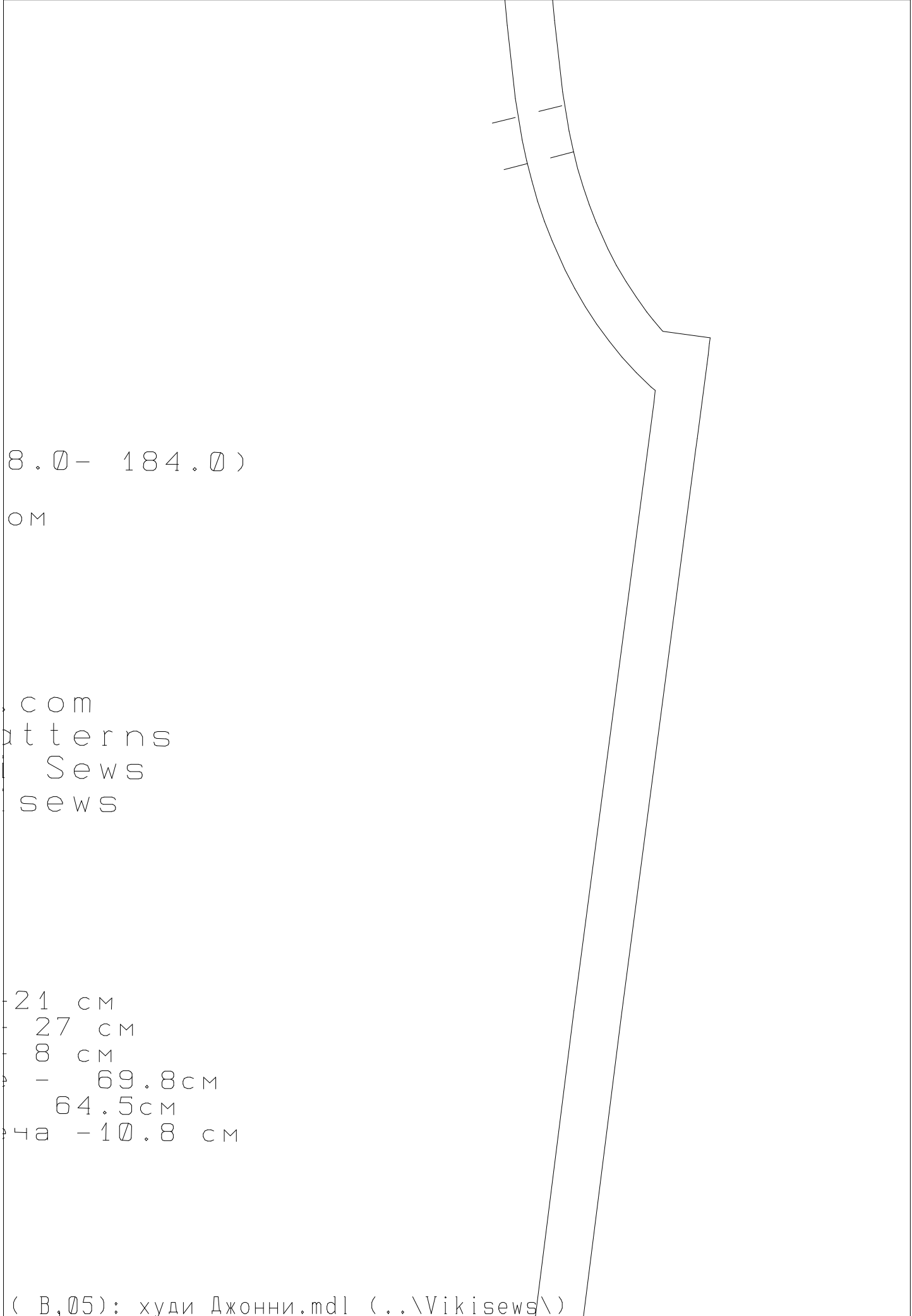

8.0 - 184.0)

OM

com
atterns
Sews
sews

21 см
27 см
8 см
- 69.8 см
64.5 см
ча - 10.8 см

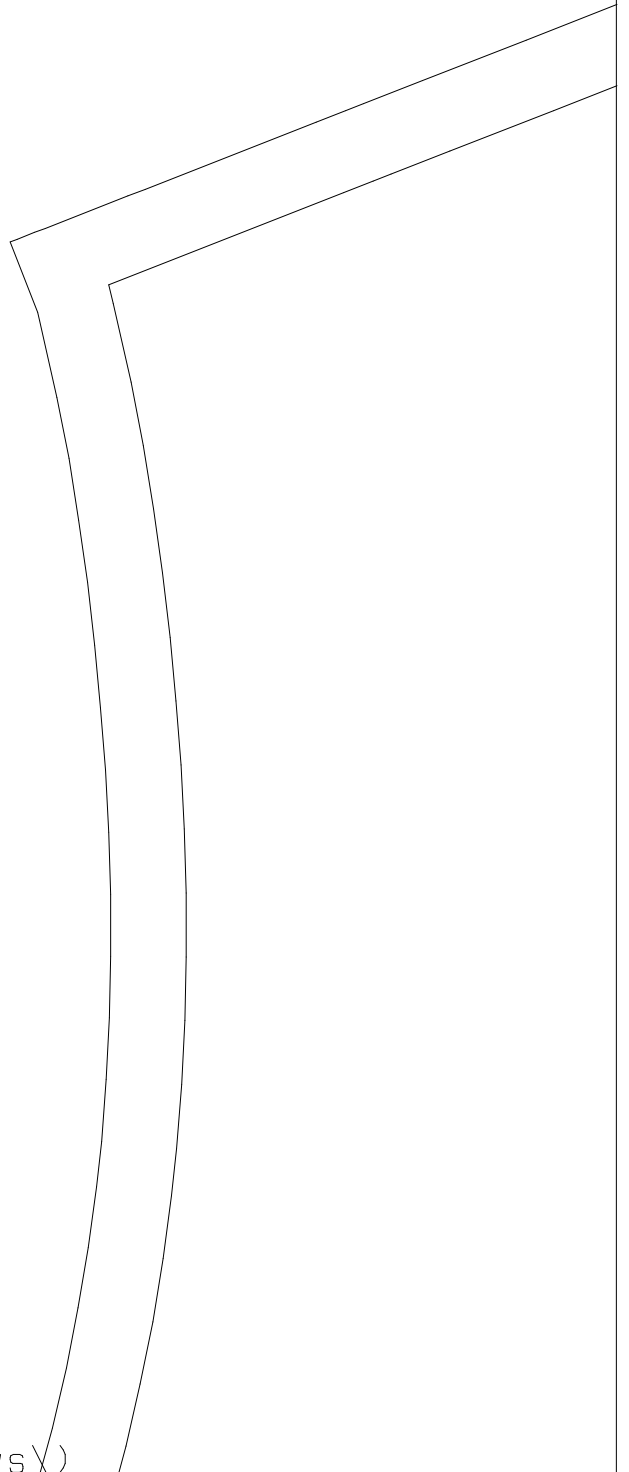

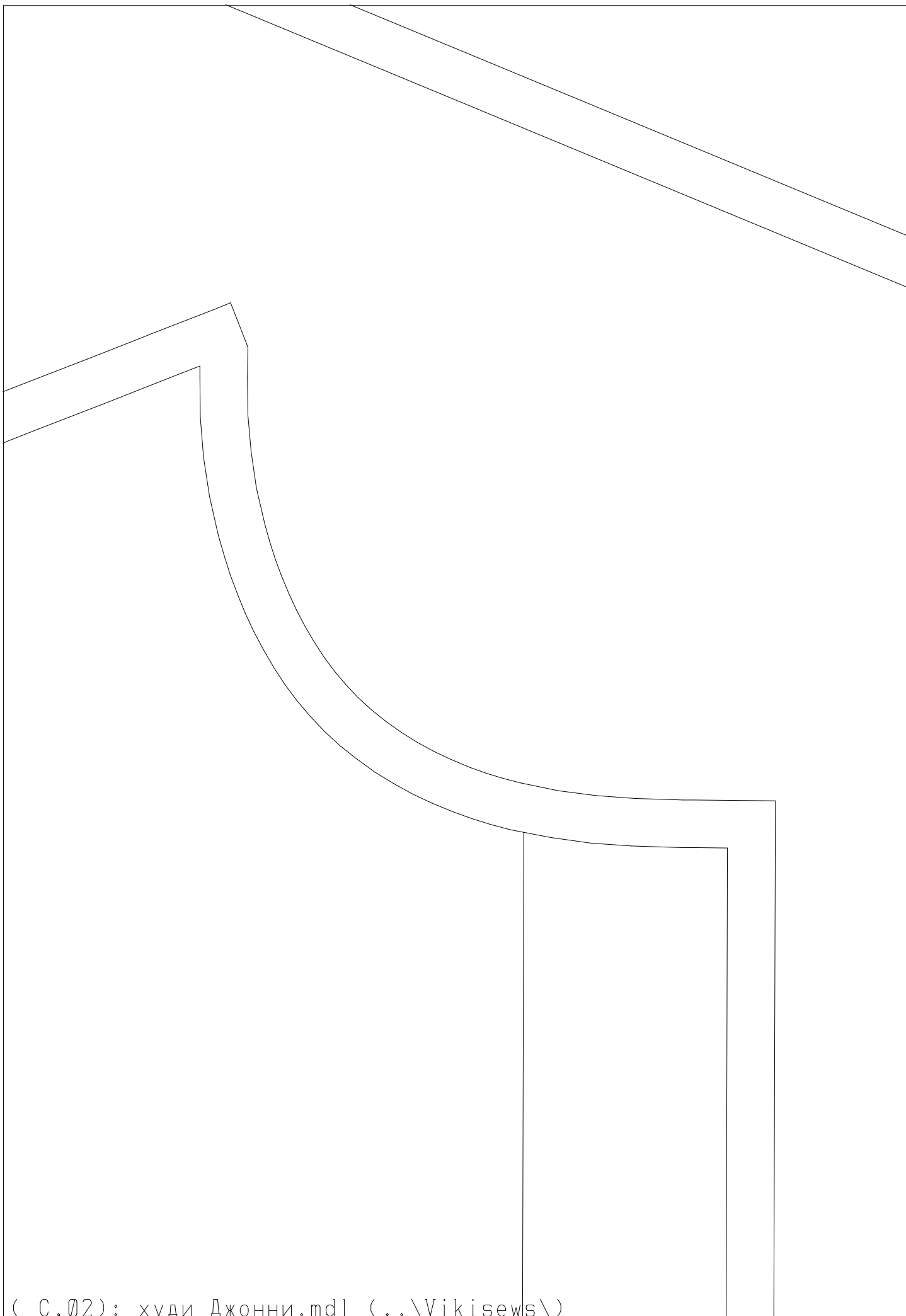

(С,02): худи Джонни.mdl (..\Vikisews\)

сгиб

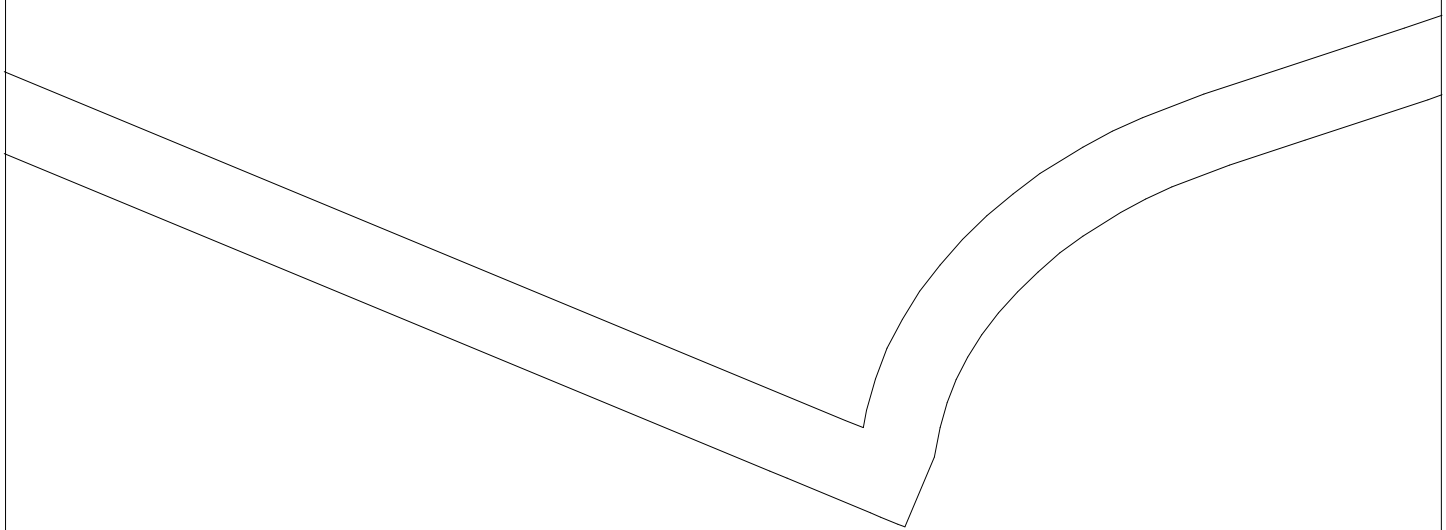

сгиб

К ПОЛОУ

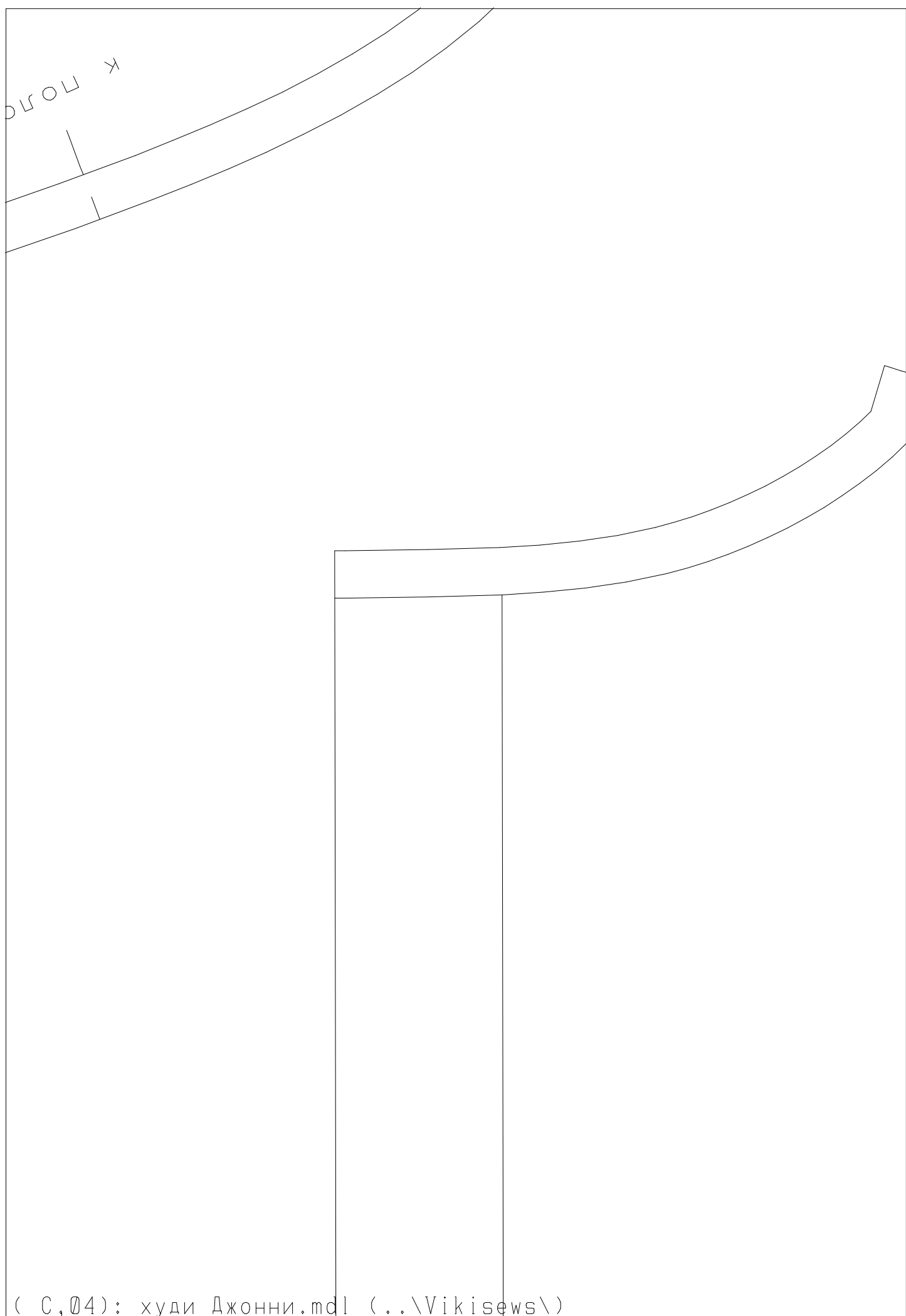

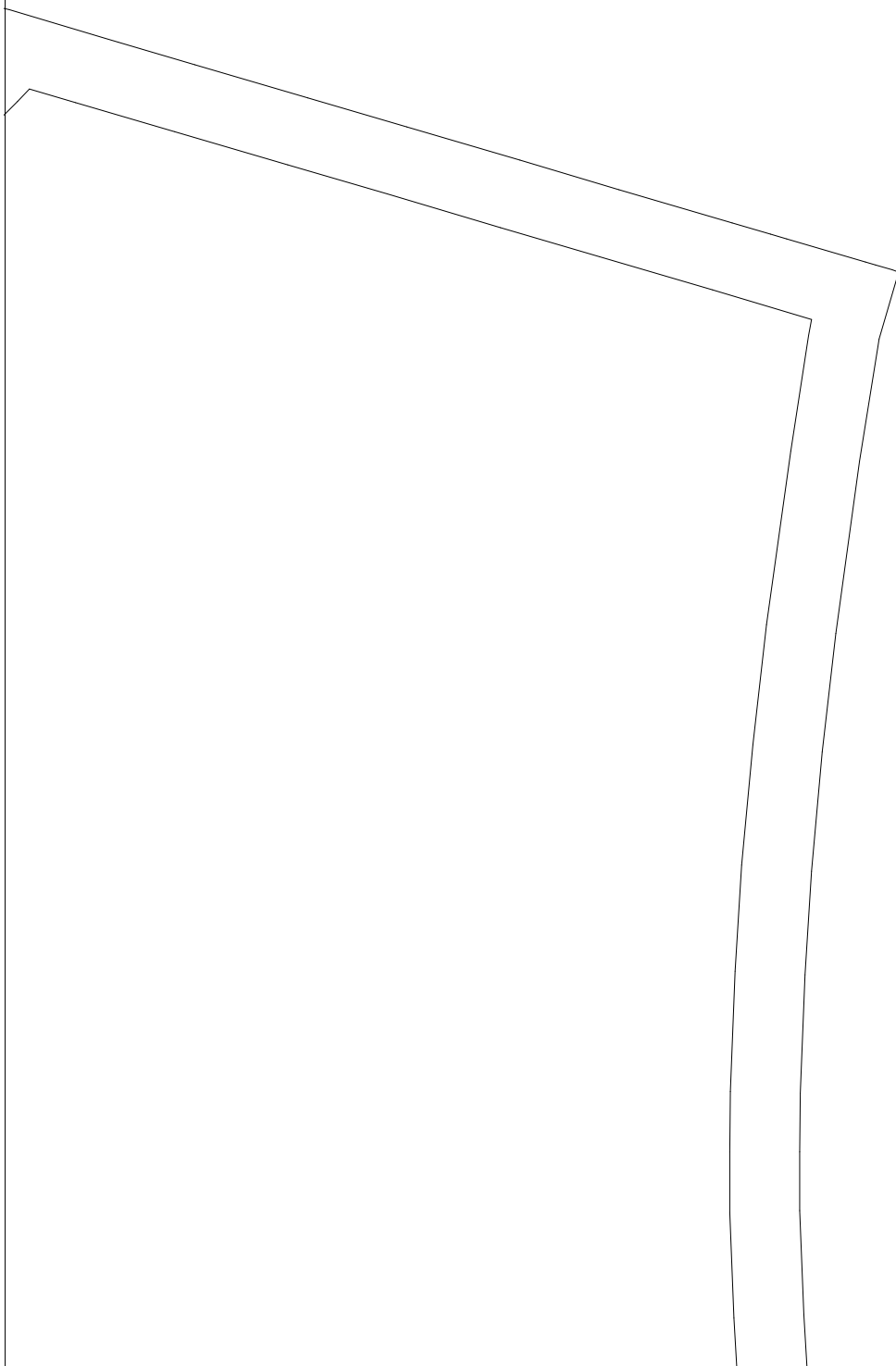
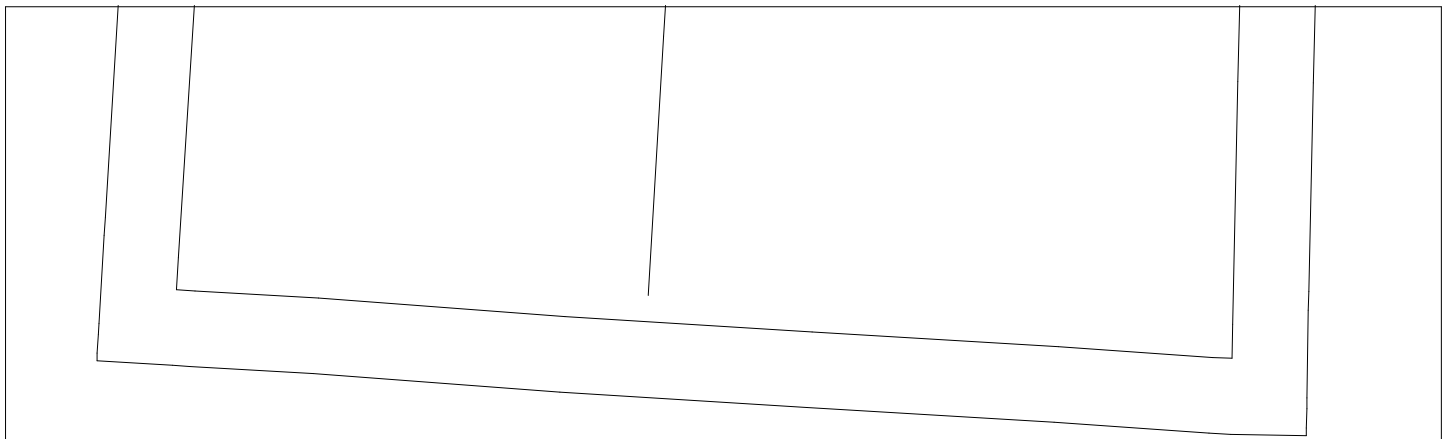

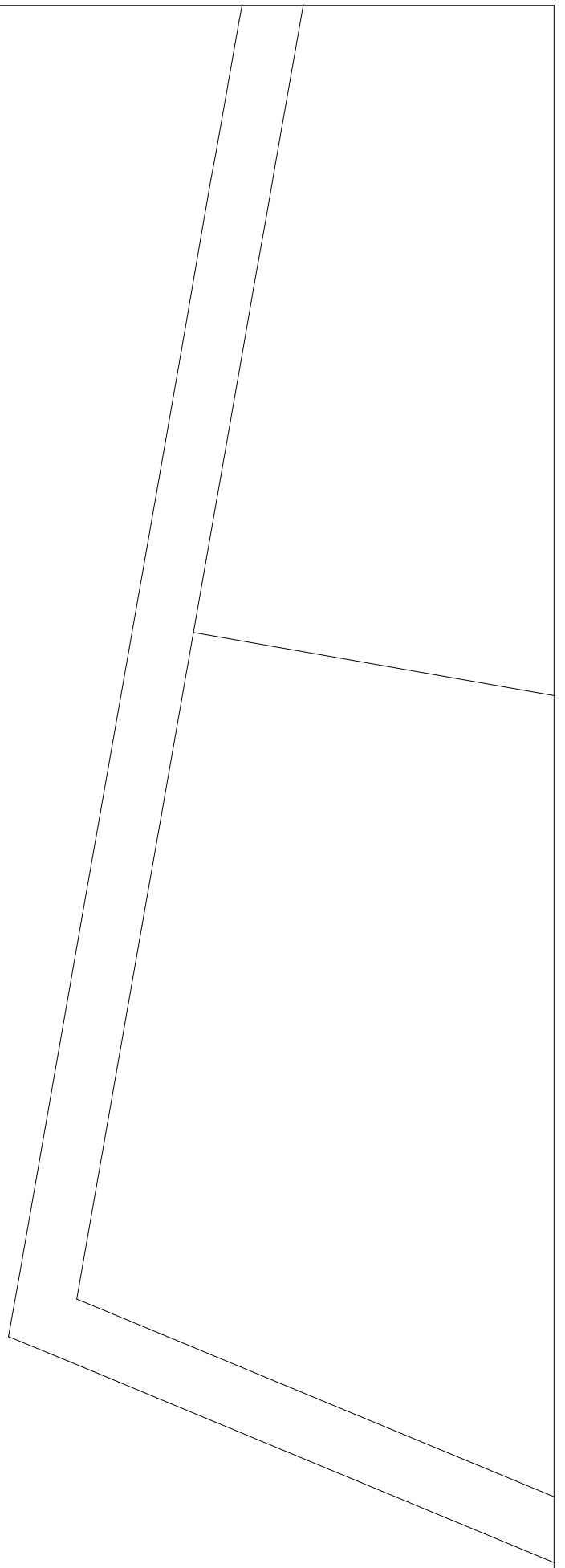

Долевая

S E W S

ХУДИ ДЖОННИ
размер 44.0
рост 2.0(178.0- 184.0)
РУКАВ
2 дет

Vikisews.com
@vikisews-patterns
YouTube-VikiSews
Vk.com-vikisews

Wiki

Viki

S E W S

худи Джонни
размер 44.0
рост 2.0 (178.0 - 184.0)
БОЧОК
2 дет

vikisews.com
@vikisews_patterns
Youtube-Viki Sews
Vk.com-vikisews

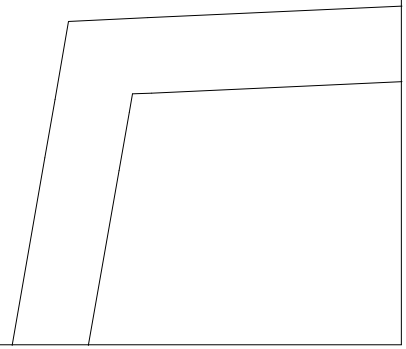
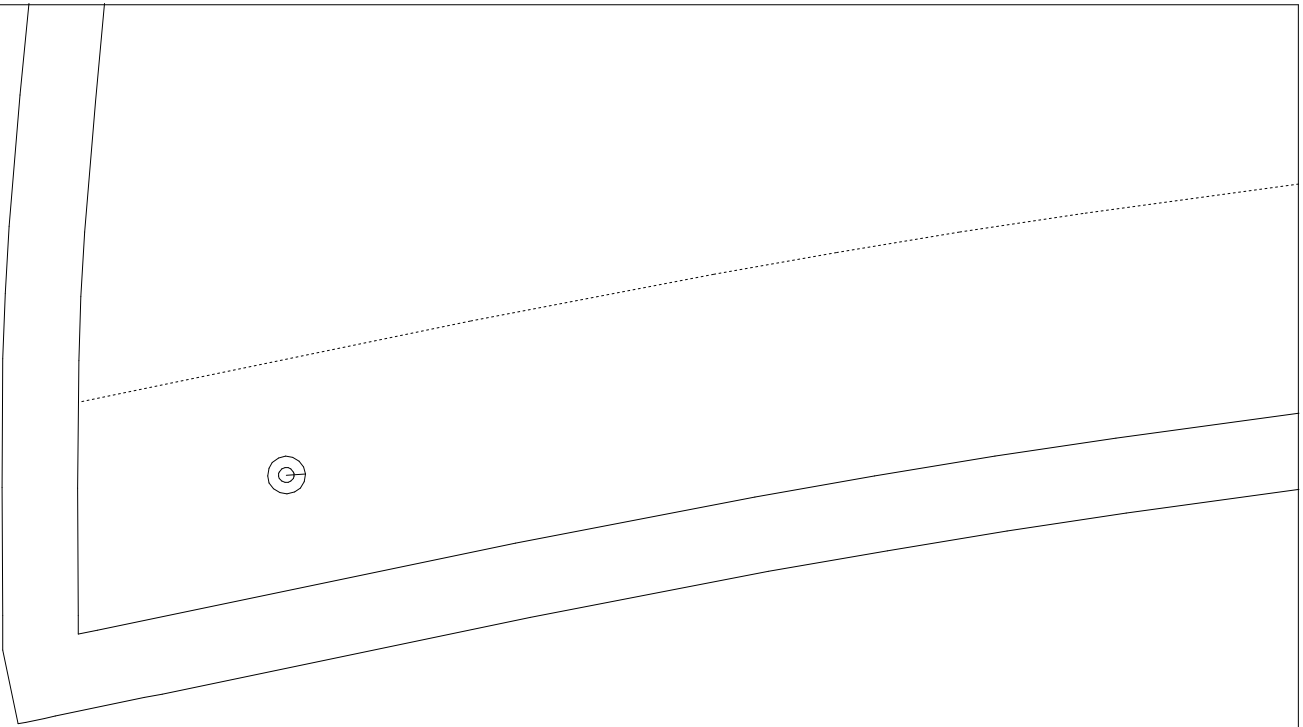

(E,01): худи Джонни.mdl (..\Vikisews\)

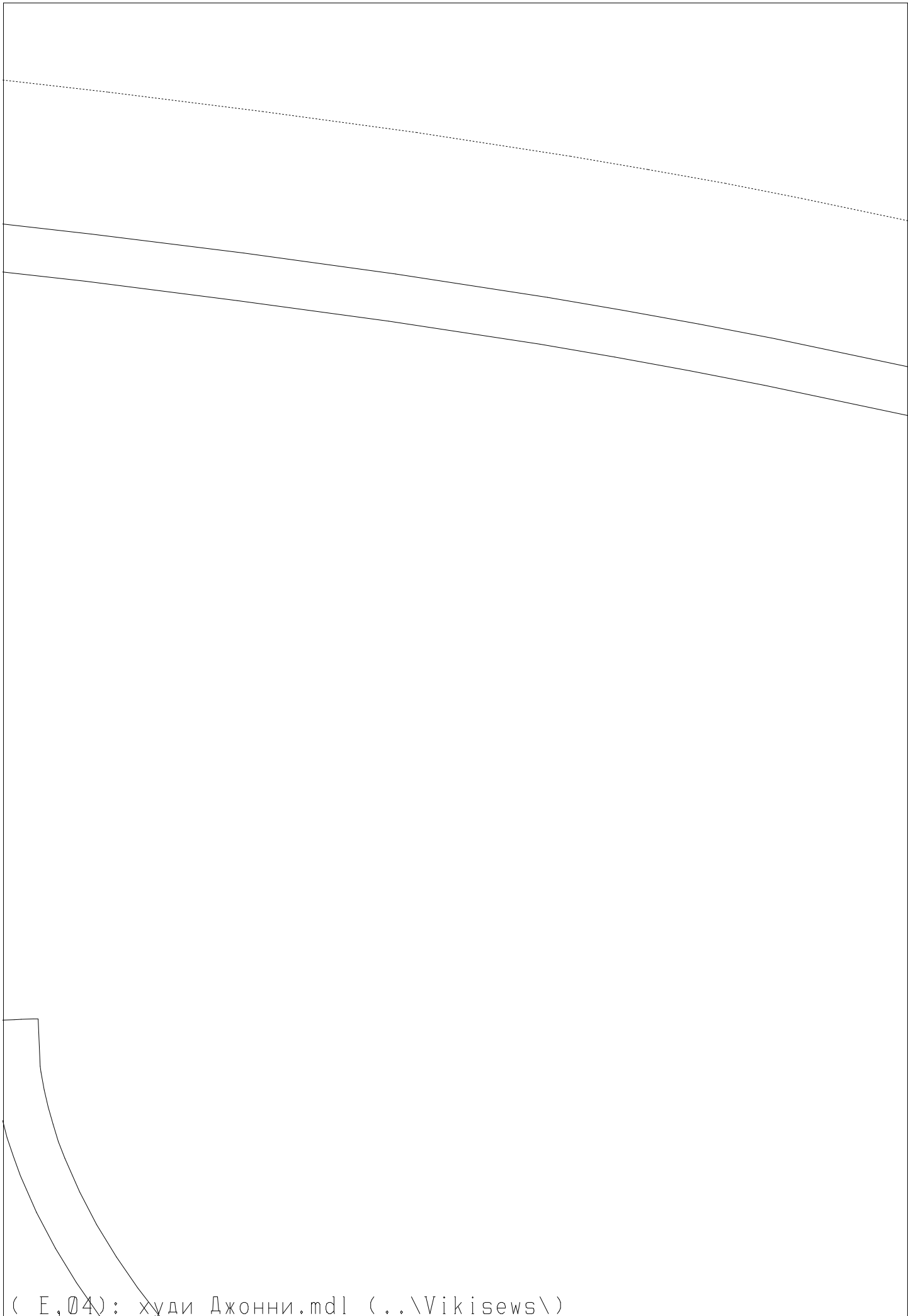

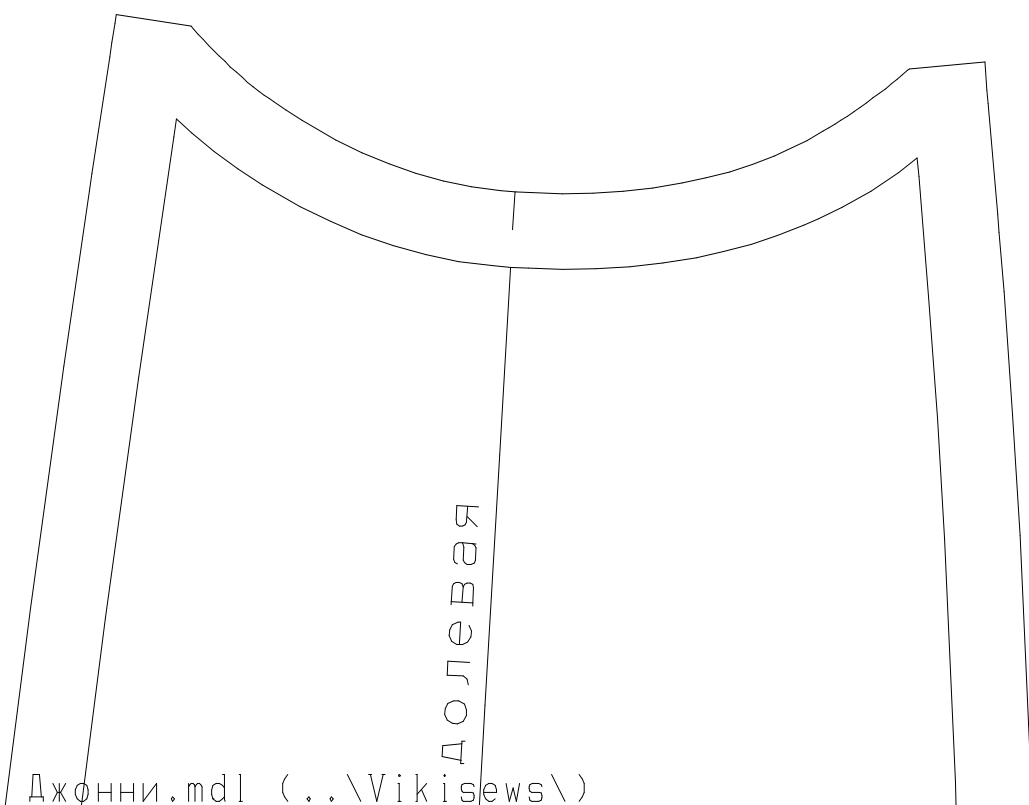
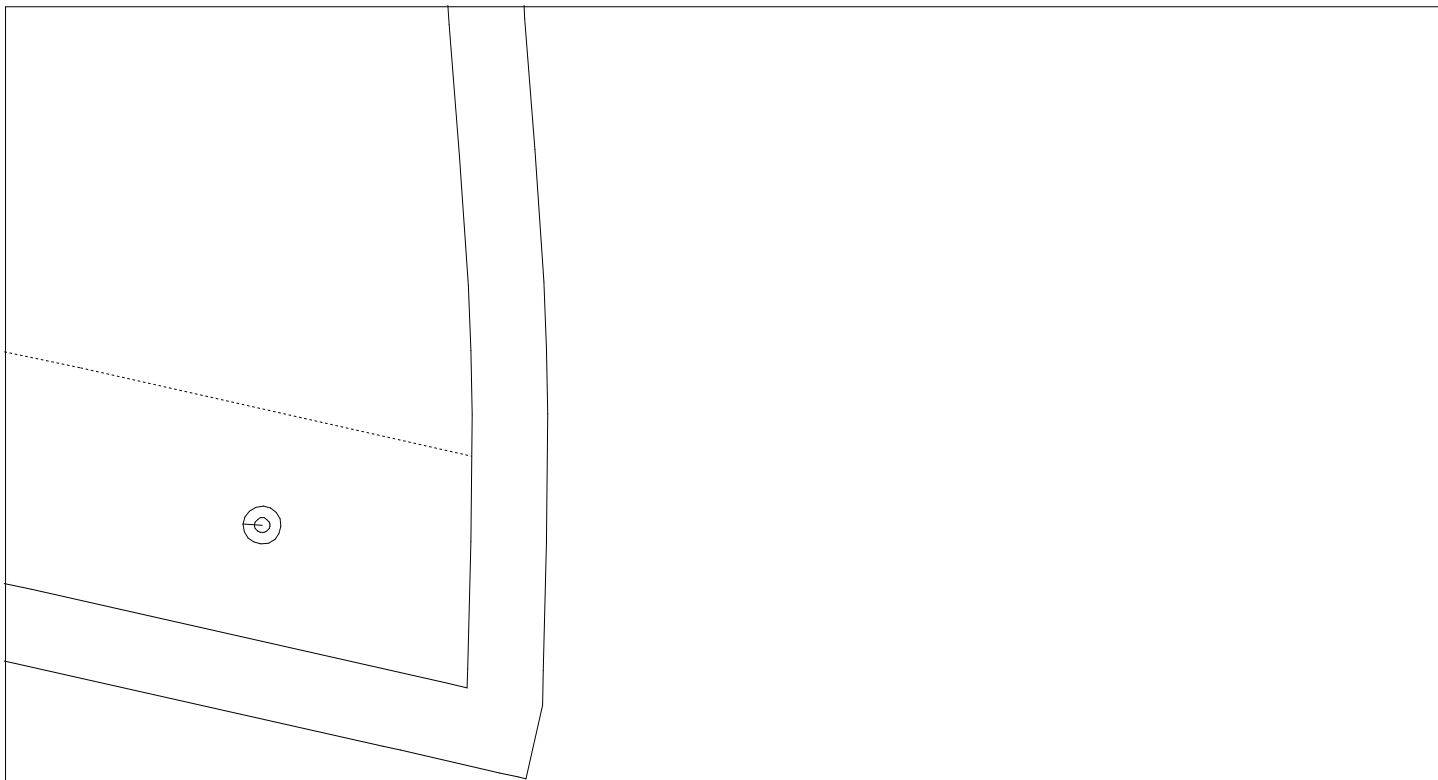

ДОЛЕВАЯ

худи Джонни
размер 44.0
рост 2.0(178.0- 184.0)
КАПШОН
1 дет из основного материала
1 дет из кулирки

vikisews.com
@vikisews_patterns
Youtube-Viki Sews
Vk.com-vikisews

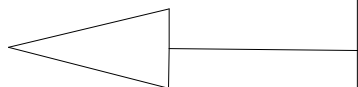

SEEK
Viki

долевая

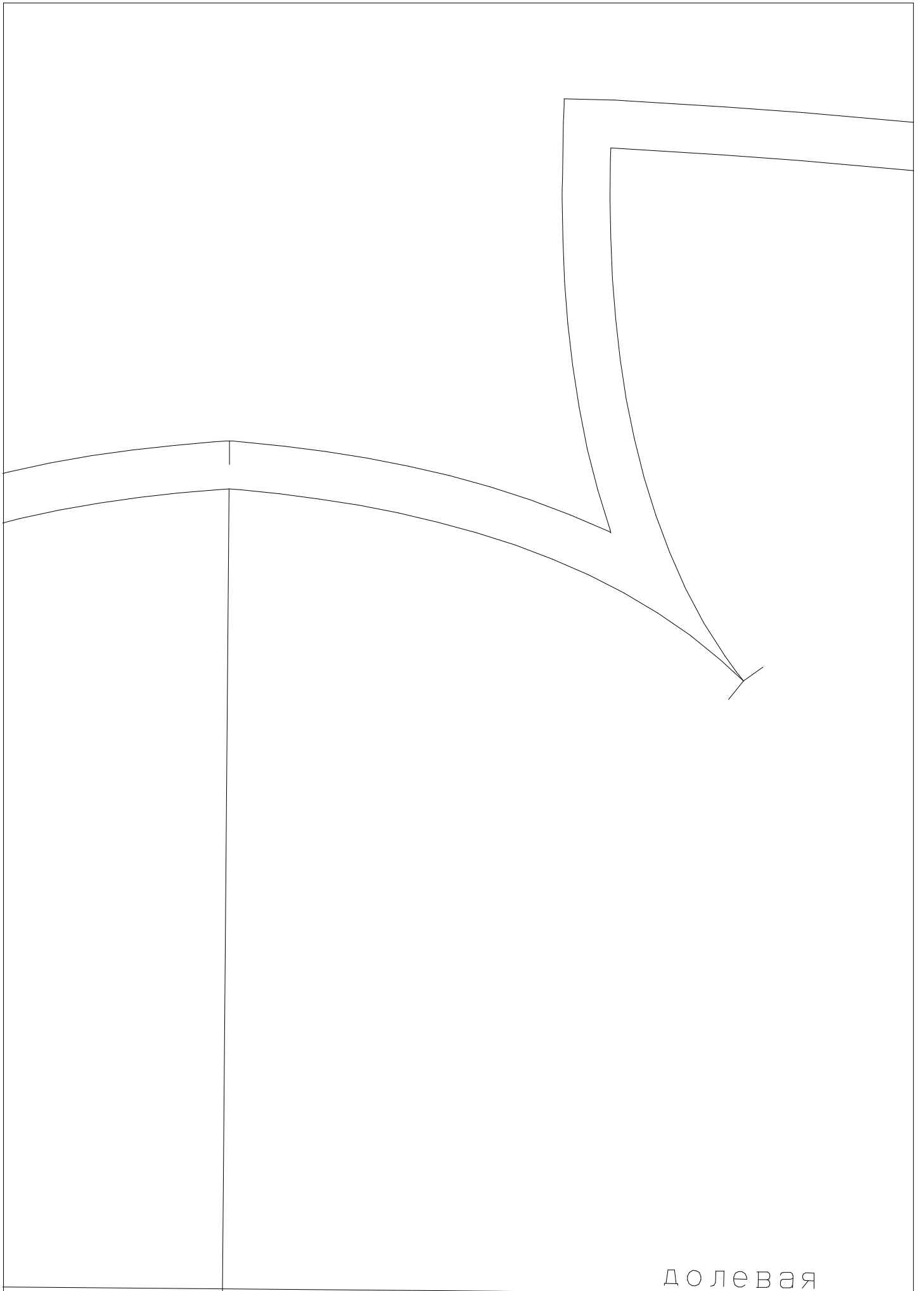

долевая

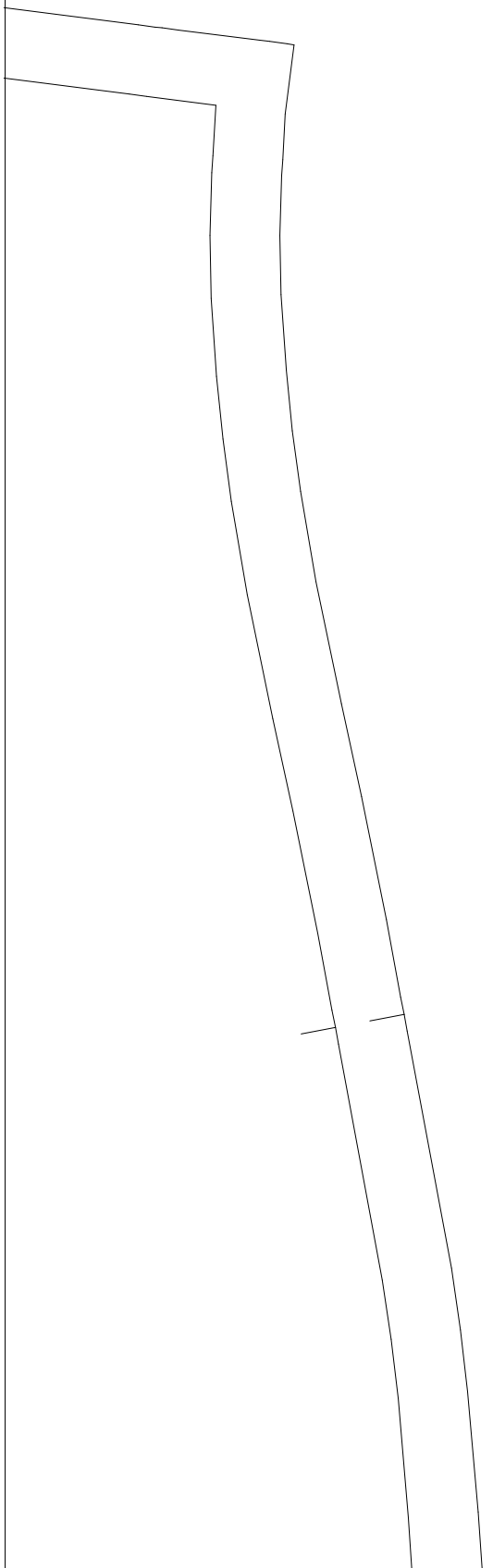

(F,05): худи Джонни.mdl (..\Vikisews\)

долевая

Viki
S E W S

худи Джонни
размер 44.0
рост 2.0(178.0- 184.0)
ПОДКЛАДКА КАРМАНА
2 дет из основного материала
2 дет из кулирки

vikisews.com
@vikisews_patterns
Youtube-Viki Sews
Vk.com-vikisews

Viki
S E W S

худи Джонни
размер 44.0
рост 2.0(178.0- 184.0)
МАНЖЕТА
2 дет из рибаны

vikisew
@vikisews_
Youtube-Vi
Vk.com-vi

ДОЛЕВАЯ



s.com
patterns
ki Sews
kisews

